petit futé

2023

WWW.PETITFUTE.COM

EXTRAIT

Pour télécharger le guide complet, rendez-vous en dernière page

DIJON MÉTROPOLE

City book

3 bourgogne franche-comté

LA VERSION COMPLETE DE VOTRE GUIDE

DIJON 2023

en numérique ou en papier en 3 clics

à partir de
4.99€

Cliquez ici

Disponible sur

EDITION
Directeurs de collection et auteurs : Dominique AUZIAS et Jean-Paul LABOURDETTE
Responsable d'édition : Pascale LEFORT
Avec la collaboration de Eric VOILLEQUIN
Auteurs : Laurent FIALAIX, Lucas LE TEXIER, Morgane MACE, Nadège HUBERT, Garance MANIER, Jasmine AGIDE, Mélanie BERCE-THOMAS, Valérie MAYINGILA, Marie-Elise TRAHAND-DURAND, Alice CHAPPAU, Emeline DURAND, Noémie SUISSE, Doriane CAILLET, Pierre-Maximilien JENOUDET, Aude MONREAL-TROSSAT, Antonin TABARD, Cynthia BENZIANE, Elsa MELENDEZ, Caroline CAUWE, Jean-Paul LABOURDETTE, Dominique AUZIAS et alter
Directeur Editorial : Stéphan SZEREMETA
Rédaction France : Brisèis CREAC'H-MENUT, Audrey VEDOVOTTO, Marie VIGNERON, Nicolas WODARCZAK, Mélanie PEILLET
Rédaction Monde : Laure CHATAIGNON, Morgane VESLIN, Pierre-Yves SOUCHET, Natalia COLLIER, Julie BEZ

FABRICATION
Maquette et Montage : Romain AUDREN, Julie BORDES, Delphine PAGANO
Iconographie et Cartographie : Anne DIOT, Julien DOUCET

WEB ET NUMERIQUE
Directeur Web : Louis GENEAU DE LAMARLIERE
Technical Project Manager : Hervé MARION
Développeurs : Guillaume BARBET, Adeline CAUX
Intégrateur Web : Mickael LATTES, Antoine DION
Webdesigner : Caroline LAFFAITEUR
Community Traffic Manager : Alice BARBIER, Noémie LE SAUX

DIRECTION COMMERCIALE
Directeur commercial : Guillaume VORBURGER
Coordinatrice des Régies commerciales : Manon GUERIN
Account Manager Marketplace : Leila ROUGEOT
Responsable Régies locales : Michel GRANSEIGNE
Responsables Développement régie inter : Jean-Marc FARAGUET et Guillaume LABOUREUR et Camille ESMIEU
Assistante commerciale Régie internationale : Leila ANTRI-BOUZAR
Chefs de Publicité Régie nationale : Caroline AUBRY, François BRIANCON-MARJOLLET, Perrine DE CARNE MARCEIN et Jonathan TOUTOUX

DIFFUSION ET PROMOTION
Directrice des Ventes : Bénédicte MOULET assistée d'Aissatou DIOP
Responsable des ventes : Jean-Pierre GHEZ assisté de Nelly BRION
Relations Presse-Partenariats : Jean-Mary MARCHAL

ADMINISTRATION
Président : Jean-Paul LABOURDETTE
Directrice des Ressources Humaines : Dina BOURDEAU assistée de Sandra DOS REIS et Eva BAELEN
Directrice Administrative et Financière : Valérie DECOTTIGNIES
Comptabilité : Guillaume PETIT, Aminata BAGAYOKO, Jeannine DEMIRDJIAN, Adama DIABY
Recouvrement : Fabien BONNAN assisté de Sandra BRIJLALL
Responsable informatique : Elie NZUZI-LEBA

PETIT FUTÉ DIJON
LES NOUVELLES EDITIONS DE L'UNIVERSITE
18, rue des Volontaires - 75015 Paris.
✆ 01 53 69 70 00 - Fax 01 42 73 15 24
Internet : www.petitfute.com
SAS au capital de 1 000 000 € -
RC PARIS B 309 769 966
Couverture : © DR
Impression : IMPRIMERIE CHIRAT - 42540 Saint-Just-la-Pendue
Achevé d'imprimer : avril 2023
Dépôt légal : 22/05/2023
ISBN : 9782305084893

Pour nous contacter par email, indiquez le nom de famille en minuscule suivi de @petitfute.com
Pour le courrier des lecteurs : info@petitfute.com

DIJON

ATTRACTIVE ET DOUCE À VIVRE

© VILLE DE DIJON
François Rebsamen.

Bien vivre à Dijon, cela commence dès le plus jeune âge ! En 2023, la capitale des ducs de Bourgogne arrive à la deuxième place du palmarès des villes de plus de 100 000 habitants où il fait bon vivre avec de jeunes enfants. Structures d'accueil de petite enfance, aires de jeux, pédiatres… : Dijon a tout bon ! Riche de son patrimoine naturel, culturel et architectural, Dijon ravit petits et… grands. La Cité internationale de la gastronomie et du vin, destination incontournable de l'art de vivre à la française ayant accueilli son 500 000e visiteur à la fin de l'année 2022, fêtera en mai 2023 son premier anniversaire et continuera à nous mettre en appétit autour de la valorisation des « Climats du vignoble de Bourgogne » et du « Repas gastronomique des Français », deux reconnaissances Unesco. Ville d'art et d'histoire, favorisant l'accès à la culture pour tous et l'expression de l'art sous toutes ses formes, la capitale régionale compte pas moins de cinq musées, dont l'entrée est gratuite, parmi lesquels le musée des Beaux-Arts rénové en 2019 qui accueillera en octobre prochain une exposition d'exception sur les collectionneurs et marchands d'art asiatique en France. Ville verte et douce à vivre, classée 5e parmi 100 villes françaises pour sa qualité de l'air par *Le Point*, exemple dans la transition écologique et la promotion des mobilités durables, Dijon propose de belles balades à pied et à vélo au cœur de ses combes et des espaces de détente et de fraîcheur dans ses 126 parcs et jardins. Notre capitale régionale rayonne et attire. Plus de 40 000 étudiants, dont 4 000 étudiants internationaux, choisissent Dijon pour faire leurs études et profiter des nombreux équipements sportifs et de loisirs propices à leur épanouissement. Pour eux, comme pour les Dijonnaises et Dijonnais de tout âge, c'est avec confiance en l'avenir que nous travaillons et avançons ensemble, tout en ayant plaisir à vous recevoir dans notre capitale régionale afin de satisfaire au mieux vos envies touristiques.

François Rebsamen
Maire de Dijon, Président de Dijon Métropole, ancien ministre

PEFC
10-31-1895
Certifié PEFC
Ce produit est issu de forêts gérées durablement et de sources contrôlées.
pefc-france.org

SOMMAIRE

JE VISITE MA VILLE 31

Mon agenda 32
+ d'info 34
Le patrimoine à l'honneur 36
Guidé c'est encore plus intéressant ! 40
Mes balades 42
Je m'amuse avec ou sans les enfants ! 46
Et pour dormir ? 47

JE ME RÉGALE 51

Gastronomie 52
Bistronomie 57
Bonnes tables 62
Cuisine de nos régions 73
Végan & Végétariens 75
Spécialités 76
Saveurs méditerranéennes 80
Saveurs d'Asie 82
Ailleurs dans le monde 87
Vite fait, bien fait… ou chez moi ! 88
Virées gourmandes 94

JE FAIS MON MARCHÉ 107

Mon panier garni 108
Sur le marché 120
Mes plaisirs sucrés 122
Je consomme responsable 132
C'est à boire qu'il nous faut 135
Saveurs du monde 140

JE SORS - JE ME CULTIVE 141

Thé ou café 142
Et si on prenait un verre ? 144
Tout un spectacle ! 149
Je développe mes talents 156

© PASCALE LEFORT

Mulot & Petitjean.

© CECILE MORELLE 5 GRAMMES

Essentiel.

© MADELEINE

Madeleine Café.

DOMINIQUE PITOISET

L'OPÉRA POUR TOUS

Depuis deux ans qu'il dirige l'Opéra de Dijon, Dominique Pitoiset met un point d'honneur à offrir une programmation alliant diversité et qualité. Avec plus de 90 levers de rideau sur la saison, chacun trouvera spectacle à son goût.

À quoi ressemble la programmation de l'Opéra de Dijon ?

Le projet repose sur une programmation à multiples entrées de genre du spectacle vivant. Théâtre lyrique d'intérêt national, notre particularité nous amène à avoir une programmation d'opéra, de musique symphonique et d'ensemble baroque, mais j'ai souhaité l'élargir à la danse contemporaine, aux musiques du monde, au nouveau cirque et à des spectacles en famille. L'Opéra est un lieu de création d'artistes confirmés mais aussi en devenir. Toute la richesse de la programmation est accessible en ligne.

De nouveaux publics poussent-ils les portes de l'auditorium et du grand théâtre ?

Nous constatons de la porosité entre les genres. Les spectateurs de la danse vont à l'opéra, on va de la musique baroque aux musiques du monde… Navire amiral de la politique culturelle de la métropole, nous devons être connectés à ce qui fait le spectacle vivant et nous travaillons en partenariat avec les acteurs locaux. Nous avons quasiment accueilli 10 000 spectateurs supplémentaires par rapport aux meilleures saisons d'avant-Covid.

Peut-on dire que Dijon Métropole est culturellement attractive ?

Il y a beaucoup de programmations de qualité et une tradition de création et non seulement de diffusion. Le territoire devrait profiter de la dynamique nouvelle de la reconsidération des lieux avec les travaux prévus. Au carrefour de grands axes, Dijon Métropole encourage par ailleurs à un séjour long entre climats, gastronomie, sport et culture.

Quels sont vos projets ?

Pour les travaux du grand théâtre, nous fermerons de janvier 2024 à janvier 2025. En septembre 2023, nous ouvrirons un nouveau lieu de répétition à l'auditorium pour de petites formes liées à l'émergence. Nous portons aussi le projet de bar et de restauration à l'auditorium puis au grand théâtre après les travaux. J'aimerais que l'Opéra soit un lieu où l'on vient plus tôt et où on reste plus tard. Enfin, nous réfléchissons à une fabrique de petites formes participatives.

> OPÉRA DE DIJON
18, boulevard de Verdun
Dijon
✆ 03 80 48 82 82
www.opera-dijon.fr

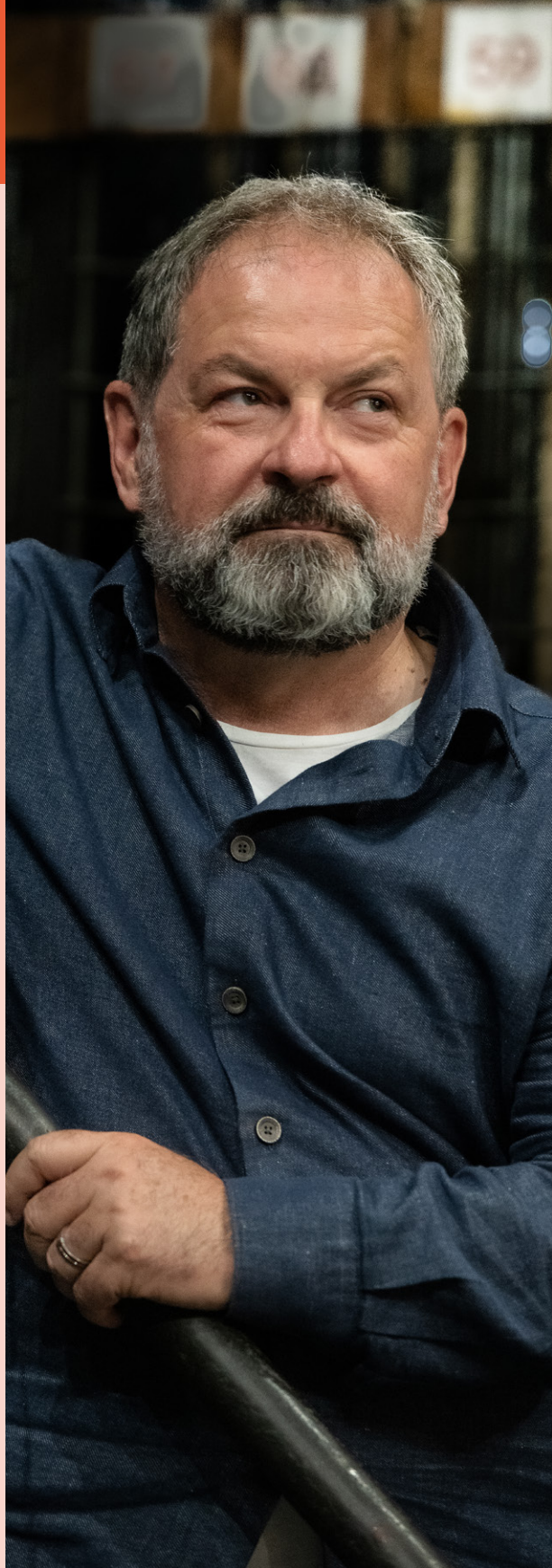

© MIRCO MAGLIOCCA

SOMMAIRE

Je lis 158
Je m'informe..... 160

JE PRENDS SOIN DE MOI 169
Mon carnet de mode..... 170
Je me fais une beauté 178
Je me fais plaisir 188
Je vais être au top..... 193
Ma santé 199
Le plus beau jour de ma vie 201
et de mes enfants !.....215

JE M'AMUSE, JE FAIS DU SPORT.....217
Mon agenda 218
J'adore le sport 219
Et si on jouait ? 227

JE CRÉE MON ESPACE DE VIE 229
Je change ma déco..... 230
Je m'équipe..... 236
Un peu d'aide est la bienvenue 237
Fleurs et animaux..... 238
Je refais tout..... 239
J'ai un projet immobilier 249

JE BOUGE.....263
Je me déplace 264
Je voyage 273

JE PENSE FUTÉ 277
Je me forme et je travaille 278
Ma vie quotidienne 281
Solidarité – Entraide..... 283
Index 285

© DR

Spa by La Cloche.

© ÉCHAPPÉE NATURE

Échappée Nature.

© DR

Patrice Langhi.

CENTRE DE

shopping

160 BOUTIQUES ET RESTAURANTS À DIJON

PARKING GRATUIT

TOISON D'OR

© VILLE DE DIJON

UNE BASE POUR LES JEUX

Créée dans les années 1960, la base nautique du lac Kir va connaître une profonde réhabilitation grâce à une enveloppe de 8 millions d'euros. Une nouvelle base en bois écoresponsable et mettant en avant les sports nautiques devrait être opérationnelle en 2024 et s'inscrire dans le cadre des Jeux olympiques et paralympiques puisque Dijon Métropole s'inscrit comme centre de préparation olympique.

UN CAMPUS VIRTUEL POUR LA SANTÉ

© ANTOINE MARTEL

Actrice de la lutte contre les cancers résistants, l'entreprise dijonnaise OPM s'associe aux laboratoires Servier pour créer un campus virtuel. L'objectif est de connecter les acteurs internationaux du secteur médical aux experts de l'intelligence artificielle pour faire émerger des projets conciliant pharmaceutique et technologies.

EN ROUTE POUR LES VIGNES

© OFFICE DE TOURISME DIJON MÉTROPOLE

Alors que la Cité Internationale de la Gastronomie et du Vin a ouvert ses portes en 2022, l'office de tourisme propose d'embarquer pour un Dijon Oeno Tour. Pendant l'été, une navette touristique emmène les curieux pour un voyage de 2h au cœur du réputé vignoble de Bourgogne. Les voyageurs découvriront les points de vue sur le vignoble, un château et ne manqueront pas de déguster quelques vins.

LÉGUMES À VOLONTÉ

© AGENCE SERETEC

La légumerie de Dijon Métropole ouvrira ses portes en mai 2023 à Ouges. Cette infrastructure répondra aux besoins de la restauration collective locale telle que les établissements scolaires, le CROUS et l'hôpital. Ce lieu s'inscrit dans le projet : Dijon alimentation durable 2030. Ce dernier vise à mettre l'accent sur les productions locales et à engager une transition alimentaire à long terme.

UN PROJET CULTUREL SUR LES FLOTS ?

© EMILIE PERRICAUDET

A la fin août 2023, la Péniche Cancale, qui s'est imposée comme lieu culturel incontournable depuis son ouverture, fermera ses portes sous sa forme actuelle. Les fondateurs ont ouvert la porte à un repreneur pour lancer une nouvelle dynamique culturelle et entrepreneuriale et maintenir le dynamisme du quartier du port du canal. Une nouvelle aventure pourrait donc commencer sur les eaux du canal de Bourgogne.

LA PEAU ARTIFICIELLE À CHENÔVE

La peau artificielle franchit un nouveau palier chez Urgo qui a inauguré son laboratoire consacré à ce sujet à Chenôve. Le projet Génésis, qui réunit une trentaine de chercheurs, va notamment bénéficier d'une aide globale de près de 23 millions d'euros dans le cadre de France 2030 et des infrastructures de bioproduction de demain.

© URGO

© CHRISTOPHE MEYER

© CHRISTOPHE MEYER

CHRISTOPHE MEYER

De la photographie sportive au portrait, aux scènes de rue et aux photos de produits, son éventail est large.

« Mettre en lumière » ses sujets au propre comme au figuré est au centre de son travail. Il est inspiré par sa passion pour les gens et les lieux. Lorsqu'il n'est pas en reportage photo, vous le trouvez dans son atelier de tourneur sur bois dans le village de Bèze (21).

→ www.photo3p.com

→ www.plume-de-bois.fr

© CHRISTOPHE MEYER

© CHRISTOPHE MEYER

© CHRISTOPHE MEYER

© CHRISTOPHE MEYER

© CHRISTOPHE MEYER

PAGE PRÉCÉDENTE

- ***En haut à gauche :*** Chapelle Ste Gertrude.
- ***En haut à droite :*** Eglise de Fixey.
- ***Au centre à droite :*** Chapelle des Carmélites Dijon.
- ***En bas à gauche :*** Les Gazelles.
- ***En bas à droite :*** JDA.

SUR CETTE PAGE

- ***En haut à gauche :*** Silence il tourne.
- ***En haut à droite :*** Plume « France ».
- ***Au centre à droite :*** 2 en 1.
- ***En bas à gauche :*** Porte cochère Dijon.
- ***En bas à droite :*** Packshot.

© CHRISTOPHE MEYER

© CHRISTOPHE MEYER

© CHRISTOPHE MEYER

© SNCF

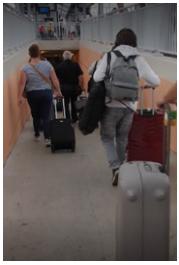

UNE GARE PLUS ACCESSIBLE

Les personnes à mobilité réduite peuvent désormais partir plus aisément en train depuis la gare de Dijon. Des plans inclinés mais aussi des ascenseurs, des surfaces podotactiles pour guider les personnes porteuses d'une déficience visuelle et autres dispositifs permettent un accès du parvis jusqu'au quai sans avoir à solliciter l'accompagnement d'un personnel.

UN REPAS PAS COMME LES AUTRES

La Cité Internationale de la Gastronomie et du Vin continue d'évoluer en rendant accessible l'accès aux expositions aux personnes porteuses d'un handicap visuel, mental ou auditif. Le repas gastronomique des Français, visite incontournable du site, propose gratuitement des outils adaptés à chaque besoin spécifique.

© VILLE DE DIJON

UNE BOITE POUR UNE VIE

« Ma santé, c'est dans la boîte », dispositif gratuit de Dijon Métropole se destine aux seniors en situation de handicap ou

© VILLE DE DIJON

en perte d'autonomie. Cette petite boîte rouge placée au frigo, trouvée rapidement par les secours, va leur faire gagner de précieuses secondes. A l'intérieur une fiche avec des informations personnelles et les numéros des personnes à contacter.

© PTSM21

LA SANTÉ MENTALE EN QUESTION

Prévention, parcours de soin, vie quotidienne mais aussi un agenda et un annuaire autour de la santé mentale sont désormais accessibles en Côte-d'Or. Les acteurs de la santé mentale ont lancé un site Internet dédié, une première en région. Information et orientation pour mieux identifier les organisations et les services proposés aux personnes confrontées à une souffrance psychique.

https://www.ptsm21.fr/

© UNIVERSITÉ DE BOURGOGNE

UNIVERSITÉ SOLIDAIRE

L'Université de Bourgogne dispose désormais d'un centre de solidarité pour aider les étudiants confrontés à des problématiques relevant aussi bien du logement, de l'alimentation, des finances, de la santé, de la culture, du numérique, des vêtements que de l'emploi. Les situations d'urgence y trouveront une réponse notamment grâce à l'engagement d'une dizaine de bénévoles.

TOUS À L'EAU EN SÉCURITÉ

La clinique Les Rosiers à Dijon forme l'ensemble de son personnel au sauvetage aquatique pour réagir en cas d'urgence dans le cadre des soins réalisés en balnéothréapie. Les sessions d'une heure, réalisées en binôme, s'appuient sur des situations réelles allant de la sortie de l'eau à l'installation sur un brancard. 70 personnes auront été formées en 2023 pour sécuriser encore les personnes en rééducation.

© CLINIQUE LES ROSIERS

LES RENDEZ-VOUS
INCONTOURNABLES DE L'ANNÉE

JANVIER

NUITS DE LA LECTURE
(TALANT)
Des nuits consacrées au plaisir de lire.

FESTIVAL GUITARES
(DIJON)

©SINEMKIY - ISTOCKPHOTO.COM

La guitare à l'honneur pour commencer l'année.

FÉVRIER

FESTIVAL MODE DE VIE
(DIJON)
Un festival pas comme les autres où les habitants côtoient les artistes.

FESTIVAL A PAS CONTÉS
(DIJON)
À Pas Contés, le festival pour les petits qui ravit aussi les grands.

MARS

FESTIVAL ART DANSE
(DIJON)
Art Danse, le premier événement d'ampleur de danse contemporaine en Bourgogne.

ITALIART FESTIVAL
(DIJON)
Italiart : quand la capitale de la moutarde et du pain d'épice se met à l'heure de la Botte.

JUILLET

GARÇON LA NOTE
(DIJON)
Garçon la note : quand aller boire un verre rime avec concert.

LE BRUNCH DES HALLES
(DIJON)
Cuisine gourmande et faite maison sous les halles.

AOÛT

D'JAZZ À LA PLAGE
(DIJON)
Le jazz prend ses quartiers au bord du lac Kir.

LA NUIT DES ÉTOILES
(DIJON)
La nuit des étoiles pour s'envoler parmi les astres.

SEPTEMBRE

DIJON VÉLOTOUR
(DIJON)
Dijon Vélotour, la petite reine s'invite partout en ville.

LES VENDANGES CITOYENNES
(DIJON)
Les vendanges citoyennes pour comprendre le travail des vignes.

Métropole culturelle et dynamique, Dijon Métropole enchaîne les rendez-vous pour ravir tous les publics. A côté des festivals pluridisciplinaires, tous les genres de musique, ou presque, trouvent leur place dans le calendrier. Dijon s'inscrit également comme une porte ouverte sur le monde, invitant les cultures d'ailleurs à trouver leur place dans la ville. Tout au long de l'année, les événements culturels attirent une foule de Dijonnais et d'amateurs d'art de tous horizons qui viennent profiter de l'effervescence de la ville. La métropole ne se contente pas d'être un vaste espace de diffusion, la création y a largement sa place. Petits et grands se régalent tout comme les gourmands, après tout, à Dijon, c'est bien normal !

AVRIL

SIRK FESTIVAL
(DIJON)
Le Sirk, le rendez-vous incontournable des amateurs de musiques électroniques.

PRISE DE CIRQUE
(DIJON)
Le cirque contemporain vous en met plein la vue.

MAI

FESTIVAL MV
(DIJON)
Festival qui met à l'honneur la musique et les arts visuels, ainsi que les créations d'indépendants.

THÉÂTRE EN MAI
(DIJON)
Théâtre en mai, l'incontournable temps fort théâtral.

JUIN

FESTIVAL VYV LES BEAUX JOURS SOLIDAIRES
(DIJON)
Un festival de musique, engagé et éco-responsable.

EN QUET' D'AILLEURS
(QUETIGNY)
En Quet' d'ailleurs ou quand Quetigny invite le monde pour faire la fête.

OCTOBRE

SEMAINE DE LA MARIONNETTE / FESTIVAL INTERNATIONAL DE MARIONNETTE
(DIJON)
Avec le festival de marionnettes, les amateurs font trois petits tours et y reviennent.

FESTIVAL DES ÉCRANS DE L'AVENTURE
(DIJON)
Festival international du film documentaire d'aventure, pour tous les amoureux du voyage.

NOVEMBRE

FOIRE INTERNATIONALE ET GASTRONOMIQUE DE DIJON
(DIJON)
Il est des événements que tous les Bourguignons connaissent, la Foire internationale et gastronomique de Dijon en fait partie.

FENÊTRE SUR COURTS
(DIJON)
Fenêtre sur courts : ce n'est pas parce que c'est court que ce n'est pas excellent !

DÉCEMBRE

FESTIVAL LES NUITS D'ORIENT
(DIJON)
Le festival des Nuits d'Orient, une invitation au voyage.

ILLUMINATIONS DE NOËL
(DIJON)

© STEPHANE ROUILLARD - STOCK.ADOBE.COM

Illuminations de Noël, la magie opère.

LES ÉCO-RESPONSABLES

Plus qu'une tendance ou un acte militant, une démarche écoresponsable devient désormais une nécessité. Chacun à leur manière, ils agissent pour l'intérêt général et pour la planète avec une démarche écoresponsable. Qu'ils privilégient les circuits courts pour régaler les papilles ou qu'ils tentent de réduire l'empreinte carbone en cherchant des matières premières là où on n'y pensait pas, ils portent des valeurs et tentent de faire évoluer les mentalités. A Dijon ou ailleurs dans la Métropole, ils innovent, entreprennent, affichent une volonté sans faille pour mener à bien leur projet écoresponsable. Les Dijonnais en profitent et participent de la démarche à tous les niveaux.

A2R00

LIVRAISON EN VÉLO POUR MOINS DE CO2

Dans un rayon de trois kilomètres autour du centre-ville de Dijon et pour une charge maximale de 300 kilos, l'équipe de A2R00 vous livre en vélo à domicile ou au travail. Ils cumulent les kilomètres pour apporter un colis sans polluer ! Mais A2R00, c'est aussi la livraison de vos repas en quelques coups de pédales. Boulangerie, brasserie, fast-food, la liste des restaurants partenaires ne cesse de s'allonger.

© A2R00

© COOFFIES

COOFFIES

SE RÉGALER DE FAÇON ÉTHIQUE

Cooffies c'est l'histoire d'une mère et sa fille, associées pour créer le premier bar à cookies artisanaux de Dijon. Pour cuisiner avec amour 15 saveurs de cookies, elles misent sur des produits de qualité, français et locaux comme leur farine issue de l'agriculture biologique. Cette boutique se base sur un concept éthique, en produisant au fur et à mesure pour éviter le gaspillage au maximum.

Galeries Lafayette

552 116 329 RCS PARIS

© HERBIVORISTE

LA CUISINE VÉGAN À VÉLO

UN FOOD BIKE 100% VÉGÉTAL

Flavie Poncet développe le food-bike à Dijon avec son concept : l'herbivoriste. Sa cuisine 100 % végétale, bio à 99 % et majoritairement locale est livrée en triporteur à assistance électrique. Les salariés choisissent parmi une trentaine de bowls autour de deux menus composés avec des produits de saison.

© EFFET CLOCHETTE

L'EFFET CLOCHETTE

DES SACS À PAIN PAS COMME LES AUTRES

L'Effet Clochette transforme les nappes en lin ou en coton, les rideaux et les draps et rideaux de grand-mère en sac à pain pour conserver les milliards de baguettes consommées chaque année en France. Pour concevoir ses sacs, la jeune entreprise s'appuie sur des infrastructures relevant de l'économie sociale et solidaire. D'autres produits devraient bientôt voir le jour, tels des tabliers.

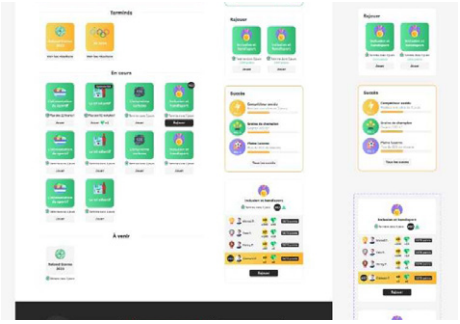

© WEEZTR

WEEZTR

LE SPORT SE BOUGE POUR L'ENVIRONNEMENT

La start-up WeeztR invitent les organisateurs d'événements sportifs ainsi que les supporters à mesurer leur empreinte carbone. Distance, moyen de transport utilisé, chacun participe de l'évaluation globale tandis qu'un quizz associe jeu et prise de conscience écoresponsable. Les clubs, mais aussi les amateurs et les supporters s'engagent dans une démarche d'éthique sportive.

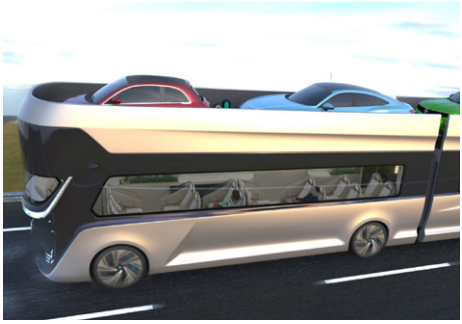

© SYMONE

EN VOITURE SYMONE

PRENDRE LA ROUTE AVEC SYMONE

La jeune entreprise dijonnaise Symone a imaginé une solution de transport alternative qu'elle espère mettre en route dès 2024. Le projet de bus non polluant vise à réduire le nombre de voitures sur les autoroutes. Six à neuf véhicules individuels seront chargés sur le toit, pourront profiter d'une recharge électrique, tandis que les conducteurs s'installeront dans une cabine confortable.

Présenté par Guillaume Pierre

LA TÊTE À L'ENDROIT

LE DIMANCHE À 12.55
SUR

france•tv•3 bourgogne franche-comté

© © DR

UN AUTRE GENRE DE MAQUIS

UN NOUVEL ESPACE CULTUREL

On y mange souvent végétal grâce au programme écologique de maraîchage du site de l'Écluse 61 d'Ouges ; on y boit local par l'intermédiaire de producteurs talentueux ; on profite d'une programmation artistique qui allie des concerts, du théâtre, des expositions ; Au Maquis, la maison éclusière 51 a trouvé une nouvelle vie.

© LA FOURMILIÈRE

LA FOURMILIÈRE

UNE FOURMILIÈRE D'IDÉE

Le commerce écoresponsable dispose d'un nouveau tiers-lieu : La Fourmilière. L'épicerie en vrac de produits locaux, responsables et en circuit court Au Gramme Près a déménagé pour donner naissance à ce lieu unique. Avec plus de place, de nouvelles références ont rejoint les rayonnages, mais le lieu accueille désormais surtout la Ressourcerie Végétale ainsi qu'un café-cantine.

© LA DÉCARBONERIE

LA DÉCARBONERIE

POUR RÉDUIRE L'EMPREINTE CARBONE DES ENTREPRISES

À Darois, à deux pas de Dijon, un tiers lieu consacré à la décarbonation des activités industrielles mûrit : la Décarbonerie. Initié par Robin Aircraft, le site devrait ouvrir en fin d'année 2023 avec l'ambition d'offrir la possibilité aux industries et aux PME de mutualiser leurs moyens, mais aussi leurs idées pour initier des projets communs avec le soutien de chercheurs et d'étudiants.

© FRANÇOIS WECKERLÉ-VILLE DE DIJON

L'ÉCOLE BUFFON

UNE RESPONSE AU CHANGEMENT CLIMATIQUE

Au cœur du projet européen Response pour lutter contre le réchauffement climatique, la Fontaine d'Ouche a vocation à devenir une référence internationale en tant que quartier à énergie positive d'ici 2025. D'ici là, en 2023, l'école Buffon devient l'une des premières écoles françaises à énergie positive grâce à des panneaux photovoltaïques et un contrôleur de la qualité de l'air.

TALANT

ENTRE DÉVELOPPEMENT ET PROJETS

La commune de Talant poursuit son évolution sous l'impulsion de son Maire, Fabian Ruinet, qui entend en faire une commune toujours plus douce à vivre.

Quelles sont les évolutions majeures de la commune ces derniers mois ?

« Nous innovons dans la coopération en mettant notre police municipale à disposition de la ville de Daix. Les 40 000 euros versés contre une mission de présence sur la commune et une intervention en fonction des besoins financent le sixième poste de policier municipal sans que le contribuable talantais n'ait à payer. Depuis janvier 2023, la plateforme de services du Relais accueille désormais un site France Services, répondant ainsi aux demandes de nos administrés désireux d'avoir une aide sur le calcul des impôts, de la retraite, mais aussi de trouver des réponses juridiques sur l'assurance maladie, la mutuelle sociale des agriculteurs, refaire un permis de conduire ou avoir un accompagnement à la recherche d'un emploi. En parallèle, nous organisons chaque mois un job dating avec une thématique nouvelle dans le cadre de notre Pass Emploi. Nous espérons ainsi voir encore baisser le nombre de demandeurs d'emploi. Enfin, nous nous engageons sur la transition énergétique avec un appel d'offres groupé pour l'achat d'un vélo électrique par les habitants, l'extension du réseau de pistes cyclables ou encore un travail sur l'éclairage public. »

Vous avez aussi renforcé le dialogue avec les habitants ?

« Oui, à travers quatre conseils de quartier auxquels s'ajoute le conseil citoyen. Ils font remonter les problématiques des habitants et participent à l'animation de la ville. Chaque conseil dispose d'un budget de 2 500 euros par an. C'est aussi un relais que nous consultons en amont de certaines décisions municipales ou pour avoir un retour sur nos actions. »

La commune multiplie aussi les projets…

« Dix vont être initiés et se poursuivront jusqu'en 2026. Le centre commercial du Point du jour, repensé, impulsera une nouvelle dynamique dans le quartier du Belvédère. L'ex-foyer Robert Grandjean, inoccupé depuis 2011 sera désamianté et démoli. Le site Ménétrier accueillera un véritable pôle enfance avec un centre conductif pour les enfants en situation de handicap. Il permettra aussi d'étendre le nombre de berceaux municipaux en crèche. Nous allons lancer la rénovation énergétique de plusieurs bâtiments, repenser le site culturel Brassens-Vincenot, changer l'organisation de la restauration scolaire à l'école Mairie Curie avec un nouveau bâtiment d'ici 2025, continuer à déployer la vidéoprotection dans l'ensemble des quartiers, aménager une aire de jeux intergénérationnelle, ou encore végétaliser le cimetière. À Talant, les projets ne manquent pas… »

FABIAN RUINET
Maire de Talant

© CHRISTOPHE MEYER

© CHRISTOPHE MEYER

© CHRISTOPHE MEYER

LES RESTAURANTS

Il serait impensable que la capitale des Ducs de Bourgogne ne regorge pas de bonnes adresses culinaires, qu'elles soient gastronomiques ou bistronomiques. La cuisine est un art dans lequel les restaurants et les bistrots de Dijon Métropole excellent. Produits locaux, de saison, saveurs d'ailleurs mais aussi plats traditionnels revisités ou créations sorties de l'esprit des chefs du territoire, chaque table, chaque adresse du territoire est une invitation à se régaler. Les beaux produits inspirent les cuisiniers passionnés pour le plus grand plaisir des gourmands. Avec ou sans étoile, les tables valent le détour. Sur Dijon Métropole, on ne plaisante pas avec la gastronomie !

LE CHAPEAU ROUGE

UNE ÉTOILE PARMI LES ÉTOILES

2 étoiles Michelin et un talent incontestable pour magnifier les produits qui passent dans ses cuisines, William Frachot enchante la cuisine avec ses créations. Les assiettes épurées riment avec l'exigence que s'impose le chef. Poissons d'eau douce, viandes locales, plats traditionnels repensés… Chaque assiette s'apparente à une délicieuse surprise. ▶▶ *Page 47*

© J. FAURE

© NOÉMIE LAGARELLE

CIBO

JEUNESSE RIME AVEC TALENT

Une étoile *Michelin*, une reconnaissance du *Gault&Millau* et un label écotable, le Cibo associe le local en ne se fournissant pas au-delà de 200 kilomètres et la qualité en sélectionnant les artisans, les producteurs et les éleveurs. A chaque saison, le jeune chef Angelo Ferrigno imagine un menu unique qui surprend autant qu'il ravit. ▶▶ *Page 52*

© ASPERULE

L'ASPERULE

ENTRE BOURGOGNE ET JAPON

Keigo Kimu met la finesse dans les assiettes de l'Asperule. Dans la salle de restaurant à la décoration sobre mais élégante et limitée à 25 personnes, le chef associe la tradition française à quelques touches venues du Japon. Un mariage qui a séduit les experts puisque le *guide Michelin* lui a attribué une étoile. Le plus à ne pas manquer, la richesse de la cave à vin. ▶▶ *Page 52*

© LESSENTIEL

L'ESSENTIEL

RETROUVER L'ESSENTIEL DE LA CUISINE

La couleur du décor et la transparence avec la cuisine n'ont d'égales que l'élégance des assiettes. Sur place ou à emporter, la carte met l'accent sur le local et la qualité des produits. Les plats revisitent les traditions avec créativité. Ici on va à l'essentiel : le plaisir d'un bon repas dans un cadre moderne. ▶▶ *Page 55*

© L'ÉVIDENCE

L'EVIDENCE

POUR LES GOURMANDS

Bistrot, gastronomie... L'Evidence associe les deux avec l'objectif de ravir les clients à chaque bouchée. Le chef le fait avec succès, l'adresse étant devenue une évidence pour bon nombre de Dijonnais, il est donc préférable de réserver. Dans l'assiette, la carte vit au rythme des saisons et de la créativité du cuisinier.

© L'ARÔME

L'ARÔME

ON EN REDEMANDE

Mur de briques et mobilier fuchsia, un dressage élégant et une cuisine simple à partir de produits frais et de saison, les raisons ne manquent pas de découvrir cette adresse. On vous conseille le menu quatre plats, savoureux à souhait. Les influences japonaises du chef se traduisent sans doute un peu dans la cuisine, fine, tandis que le service attentif participe du moment agréable à vivre. ▶▶ *Page 52*

© FOXAEP- ABENFANT

L'ABENFANT

LA CRÉATIVITÉ À L'ÉTAT PUR

Véritable coup de cœur pour le couple à l'origine de ce restaurant et pour le concept du zéro déchet. Rien ne se perd, tout se cuisine à l'Abenfant ! De surcroît, tous les produits proviennent de l'Hexagone, le chef cherchant toujours à se fournir au plus près. Dans l'assiette, la qualité des produits mêlée à la créativité du chef régalent les papilles des gourmets et des autres. ▶▶ *Page 78*

© CHEZ MONIQUE

CHEZ MONIQUE

ON BOIT, ON MANGE, ON SE RÉGALE

Chez Monique, on mange des produits frais, en toute simplicité, dans un cadre contemporain. Ici, les fournisseurs sont affichés en toute transparence. L'assiette laisse entrevoir tout le travail qui se passe en cuisine autour du produit. Pour apprécier pleinement son repas et être rassasiés, les convives sont encouragés à multiplier les plats. La carte se renouvelle très régulièrement. ▶▶ *Page 61*

© LE PARAPLUIE

PARAPLUIE

SOURIRE ET SAVEURS

Le sourire du chef du Parapluie, Chern Hwei Gan, se retrouve sur le visage des clients qui goûtent sa cuisine. Empreintes des saveurs d'ici et d'ailleurs, ses assiettes contiennent des touches de l'Asie mais pas seulement… Créative, audacieuse, moderne, gourmande, la cuisine séduit autant que le service, aux petits soins. ▶▶ *Page 54*

© AUBERGE DES TILLEULS

L'AUBERGE DES TILLEULS

UNE AUBERGE GOURMANDE

Le restaurant annonce la couleur : auberge moderne à l'esprit campagnard et enjoué d'antan. Les nappes à carreaux se la jouent rétro quand en cuisine le chef associe simplicité et excellence. S'il n'a pas encore d'étoile, le restaurant a obtenu une distinction coup de cœur du célèbre guide pour son rapport qualité-prix. ▶▶ *Page 102*

LE CITÉ DE LA GASTRONOMIE

UNE CITÉ QUI SÉDUIT

Inaugurée en mai 2022, la Cité internationale de la gastronomie et du vin de Dijon attire les visiteurs de tous horizons. Pour séduire et renouveler le plaisir de la découverte, le lieu multiplie les animations et les nouveautés, comme l'explique François Deseille, adjoint au maire en charge du site.

Bientôt un an depuis l'ouverture de la Cité internationale de la gastronomie et du vin de Dijon, est-ce un succès ?

En moins d'un an, on dénombre plus de 650 000 entrées, donc oui, c'est une réussite. Nous avons adapté et fait évoluer certaines choses en apportant notamment plus de gourmandises et d'expériences gustatives. La cuisine expérientielle se développe avec le brunch du dimanche qui accueille près de 200 personnes. Les expositions rencontrent également un vif succès tout comme le restaurant La Table des Climats avec son menu complet et gastronomique à 39 euros le midi. Depuis la mi-septembre 2022, les chiffres de la fréquentation se maintiennent et augmentent, les Dijonnais se sont approprié peu à peu la Cité.

Qu'est-ce qui va rythmer la Cité pendant l'été ?

Le slogan « Il se passe toujours quelque chose à la Cité » n'est pas un mensonge. Après des animations dédiées aux sciences, à la pâtisserie ou encore à Bernard Loiseau cet hiver, le premier anniversaire de la Cité se prépare pour le mois de mai avec notamment la venue de meilleurs ouvriers de France. Le 1204, centre d'interprétation de l'architecture et du patrimoine, accueillera l'exposition « Des génies et des lieux » où Gustave Eiffel sera notamment mis à l'honneur. J'espère que le festival Jazz et Saveurs reviendra pour associer un chef, un vigneron et un groupe pour la musique.

En parallèle, la Cité internationale de la gastronomie et du vin de Dijon s'enrichit de nouveautés…

Oui, à commencer par la gratuité de la Chapelle des Climats. Désormais, on peut aussi manger dans les boutiques du village. Dehors ou dedans, on y déguste des huîtres sur un mange-debout, un morceau de viande ou un poisson cuisiné sous nos yeux. Jusqu'à 400 couverts ont été servis l'été dernier dans les allées. Les boutiques de ce food court à la française évoluent comme le marchand de légumes devenu restaurant de sushis avec un cuisinier qui s'est classé 4e au championnat de France. Depuis cet hiver, chaque lundi, deux classes d'élèves de la Métropole viennent visiter la Cité et cuisiner avec un chef avant de manger ce qu'ils ont préparé. L'école Ferrandi s'est ouverte au grand public. Enfin, bientôt, l'hôtel Hilton arrivera.

FRANÇOIS DESEILLE
Adjoint au Maire de Dijon,
en charge des Finances et de la Cité Internationale
de la Gastronomie et du Vin
Vice-Président Dijon Métropole,
en charge du patrimoine bâti et du complexe funéraire

© VILLE DE DIJON

LES ACTEURS DU BIEN-ÊTRE

Ni trop grande, pour ne pas se noyer dans la foule, ni trop petite, avec suffisamment d'infrastructures et d'offres pour s'occuper, Dijon Métropole a tout pour plaire. On s'y promène détendu, sans subir la pression des grandes cités mais si soudain l'envie de vous ressourcer vous prend, il y a de quoi faire votre bonheur. Comme souvent à Dijon, l'offre est large et les solutions nombreuses pour se prélasser, que ce soit dans la chaleur humide d'un hammam, sous les mains expertes d'une praticienne, ou dans le froid vivifiant d'un institut. En plus d'être capitale gourmande, Dijon Métropole revêt les couleurs d'une capitale de la détente.

© MARINE BARIAN

REBOOSTER SON CORPS ET SON VISAGE

GOYOHAN, UNE MÉTHODE VENUE DU BRÉSIL

La méthode Renata França est disponible à Dijon par le biais du cabinet Goyohan. Ces massages produisent des résultats impressionnants tant pour drainer que pour améliorer le métabolisme ou remodeler le corps. Le cabinet propose aussi de la madérothérapie, des soins du visage, un massage intrabuccal, unique à Dijon, ainsi que des soins adaptés aux futures mères.

© EMAN ET SENS

EMAN ET SENS

DÉTENDRE LE CORPS, ÉVEILLER LES SENS

Le spa Eman et Sens a ouvert une nouvelle adresse avec un spa privatif. Le nouveau lieu, à découvrir en couple ou entre amis, propose de la balnéothérapie, un sauna infrarouge, une douche, une cabine en duo pour recevoir les soins, une véritable parenthèse de détente à deux qui vient compléter le spa existant, déjà équipé d'un hammam, d'un sauna finlandais ou encore d'une douche sensorielle. ▶▶ *Page 196*

© STÉPHANE ROUILLARD

LE MAROC À DIJON

UN SPA... IMPÉRIAL

Sans quitter Dijon, les amoureux de détente peuvent voyager au cœur d'un riad marocain. Il suffit de pousser la porte de l'Impérial Spa pour en profiter. En prenant le meilleur de l'Orient et de l'Occident, le lieu propose un hammam traditionnel ainsi qu'un bain bouillonnant et un sauna privatif. Les amateurs peuvent aussi profiter d'un massage aux pierres chaudes et d'autres soins à faire seul ou à deux.

© CLINIQUE DES CHAMPS-ÉLYSÉES

MÉDECINE RIME AVEC BEAUTÉ

UNE NOUVELLES ESTHÉTIQUE

Une clinique esthétique à Dijon ! Avec la clinique des Champs-Élysées. Le lieu mise sur la médecine esthétique et le bien-être médical. Deux médecins généralistes spécialisés dans les traitements pour la peau, l'antiâge, les problèmes de surpoids ou de cicatrices pourront guide les patients. Épilation laser et peeling aussi au menu. ▶▶ *Page 182*

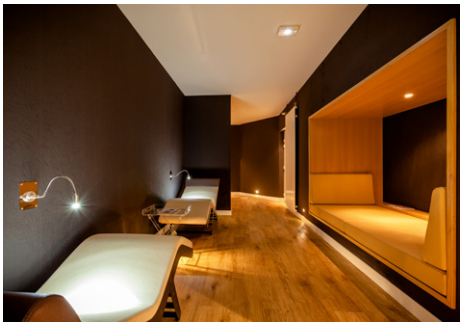

© PRIEURÉ DES SOURCES

LA SOURCE DU SOIN

SOIN SUR MESURE

Au Prieuré des Sources, ce ne sont pas moins de 88 soins du corps et du visage qui se combinent pour un programme sur mesure. Dans le cadre apaisant du lieu, tout commence par un entretien personnalisé pour définir le meilleur soin au moment de la visite. À côté des soins, hammam privé, sanarium privé, balnéothérapie privée avec bain bouillonnant complètent le tableau pour un instant de bien-être total. ▶▶ *Page 194*

LES PERSONNALITÉS

Chacun dans leur domaine, ils font rayonner Dijon Métropole en France, mais aussi à l'international. Ces hommes et ces femmes excellent dans leur milieu, qui font preuve de créativité ou d'abnégation. Notre top aurait pu ne mettre en lumière que des acteurs de la gastronomie ou de la viticulture, tant ils sont nombreux sur le territoire, mais pour mettre en lumière la richesse de la vie dijonnaise, nous avons également retenu quelques acteurs de la vie culturelle locale. Jour après jour, Dijon Métropole se déguste et fait vibrer ses habitants tout autant que ses visiteurs, notamment grâce à celles et ceux qui donnent le meilleur d'eux-mêmes.

© RICHARD VARTANIAN

JULIEN CHAUVENET

LE MEILLEUR BURGER DU MONDE

Julien Chauvenet, patron du Foodies à Dijon, s'est illustré au championnat du monde de burger organisé au salon gastronomique du SIRHA en montant sur la plus haute marche du podium. Alors que son collaborateur avait fini deuxième en 2022, son burger composé de 100 % de produits régionaux intégrant aussi bien un steak charolais qu'une saucisse de Morteau a fait l'unanimité.

© MIRCO MAGLIOCCA

DOMINIQUE PITOISET

LA MUSIQUE CLASSIQUE FAIT BRILLER DIJON

Directeur de l'Opéra de Dijon depuis deux ans, Dominique Pitoiset s'illustre non seulement grâce à une programmation riche et diversifiée mais aussi par sa capacité à faire briller la capitale culturelle qu'est Dijon Métropole. Grâce à son travail, la capitale des Ducs et son auditorium ont accueilli la 30e édition des Victoires de la musique classique.

© FROMAGERIE LINCET

MATHILDE LINCET

EN FAIRE TOUT UN FROMAGE

Depuis 1895, six générations se succèdent à la fromagerie Lincet. Directrice marketing, Mathilde Lincet met un point d'honneur à préserver une collecte laitière sur les territoires de l'Yonne et de l'Aube et à garantir une juste rémunération. Chaource AOP, Époisses AOP et Brillat Savarin IGP voient le jour à Brochon où l'on découvre les étapes de fabrication des fromages avec une dégustation en prime.

© KAPTAYA

JEAN-PHILIPPE GIRARD

ENTREPRENEUR DANS L'ÂME

Jean-Philippe Girard, ancien dirigeant d'Eurogerm, spécialiste des ingrédients et auxiliaires pour la panification, se lance un nouveau défi en reprenant le domaine Lescure, fondé en 1975 à Nuits-Saint-Georges. Aux côtés du viticulteur Éric Rousseau, l'entrepreneur réalise un rêve d'enfant.

© SELIM BELOUFA

SALIM BELOUFA

UNE SOIRÉE POUR AVOIR LA BANANE

Selim Beloufa, humoriste, a créé la Banane de Dijon. Il réunit des artistes locaux qui font de l'humour leur spécialité sur cette scène ouverte. Que ce soit seul ou à plusieurs, en stand-up ou en improvisation, l'équipe de la Banane de Dijon vous donnera au moins le sourire, au mieux vous vous fendrez la poire.

LES GRAINES DE VAINQUEUR

Une graine de vainqueur n'a pas d'âge, mais elle a des idées, des projets ou une capacité à surprendre et se forger un avenir hors norme. Artistes, sportifs, chercheurs, influenceurs… Ils portent haut les couleurs de la métropole ou en sont devenus des ambassadeurs atypiques. Cette liste n'est pas exhaustive tant les talents sont nombreux à Dijon Métropole. D'autres marqueront encore l'année 2023 et contribueront à leur tour à faire rayonner la ville à l'avenir. Tout comme nous, soyez à l'affût de ces graines de vainqueur qui attendent d'émerger et portez une attention particulière à ces graines mises en lumière qui devraient continuer à pousser vers les sommets.

LE CLASSIQUE À LA DIJONNAISE

RÉVÉLATION MUSICALE

Alors que Dijon accueillait la 30e édition des Victoires de la Musique classique, une Dijonnaise faisait partie des artistes mis à l'honneur dans la catégorie « Révélation artiste lyrique ». La mezzo-soprano Marine Chagnon a sorti un premier album intitulé *Ljus* et a enchanté la scène de l'Opéra Garnier. Joli parcours pour cette Dijonnaise qui transforme l'image du classique.

© ROMANE BÉGON

© CHU DIJON

MÉDECINE D'AVENIR

MÉDECINE DE DEMAIN DÈS AUJOURD'HUI

L'équipe du Pr Loffroy a réalisé une première en France. Le CHU Dijon-Bourgogne et la société Cascination ont en effet imaginé un dispositif pour repérer et faciliter l'accès à une lésion à traiter. Cette nouvelle technologie, utilisée pour la première fois en France, s'appuie sur un bras qui vient guider le geste du radiologue. La première intervention a porté sur une thermoablation du foie sous scanner.

© NADÈGE HUBERT

UNE ÉTOILE VENUE DU JAPON

TRANSITION RÉUSSIE

Le chef Tomofumi Uchimura a pris le relai du chef Stéphane Derbord à la tête du restaurant Origine. Il s'est fait un nom, confirmée par l'obtention d'une étoile Michelin. Cette récompense met en lumière les assiettes à la fois classiques et créatives de ce chef aux origines japonaises et à la cuisine bourguignonne. ▶▶ *Page 52*

© INRAE

ECOVITISOL

VIN ET MICROBES

Lionel Ranjard, directeur de recherche en agroécologie à l'INRAE, bouscule le monde du vin avec son étude EcoVitiSol sur la vie des sols viticoles en fonction des cultures. Après avoir analysé 156 parcelles en Bourgogne et en Alsace, il a étudié l'impact du travail des sols sur la vie microbienne. Ainsi un vignoble enherbé dispose d'une vie microbienne plus riche qu'un sol bio sans le moindre brin.

© DFCO/VINCENT POYER

JEUNE, FÉMININE ET FOOTBALLEUSE

LE TALENT AU BOUT DU PIED

L'équipe du DFCO féminin et sa défense en particulier se sont renforcées grâce à la venue de Kysha Sylla, 18 ans. La joueuse de l'Olympique Lyonnais, originaire de Marseille, évolue dans l'équipe internationale française des moins de 20 ans. Évoluant en défense centrale, la jeune femme porte le numéro 21.

© NADÈGE HUBERT

SKIMA

L'ART DU DESSIN RÉALISTE

A l'œil on croirait une photo, pourtant l'œuvre de Skima naît sous la mine d'un crayon. Amateurs et connaisseurs se laissent séduire par son travail. Il propose des dessins de petits formats mais peut aussi produire des œuvres de plus de deux mètres dans le style qui est le sien : des dessins photoréalistes réalisés au crayon, en noir et blanc, avec parfois une touche de couleur monochrome.

© CHAMPS DES SOURIRES

FLORE GEILLON

DES FLEURS PAS COMME LES AUTRES

Flore Geillon, chercheure en biologie, a créé le Champ des sourires. L'association veut ramener la production de fleurs en France et sur Dijon Métropole en installant une ferme florale à Longvic où 600 hectares de culture seront plantés à l'automne 2023 par des femmes en réinsertion avant qu'elles ne commercialisent leurs fleurs coupées à partir du printemps 2024 auprès des pros et des particuliers.

© SOCRATE

SOCRATE ET GINGER

UNE NOUVELLE BOISSON LOCALE

Christophe Tassan s'est appuyé sur son expérience professionnelle pour combler un trou dans la raquette des boissons locales : une *ginger beer made in Dijon*. La Ginger beer Socrate trouve doucement sa place dans les débits de boissons de la ville. Avec son associé Aurélien Poutier, ils utilisent un gingembre issu du commerce équitable et les compétences du lycée agricole de Plombières-lès-Dijon.

© HAPPY-AS-A-BEE

UNE ABEILLE EN COUTURE

HEUREUSE COMME L'ABEILLE

Désormais, plus de 67 000 suivent l'Instagram de Valentine, *alias* Happy_as_a_bee. Adepte de couture, d'upcycling et de DIY, la jeune mère dévoile ses créations tout autant que ses bons conseils pour occuper les petits. Avec elle, rien ne se perd, tout se transforme pour devenir un bel objet ou un joli vêtement.

© JAMEL BLISSAT

JAMEL BLISSAT

UN CASCADEUR PLEIN D'AVENIR

Bien qu'il n'ait pas reçu l'Emmy Award pour lequel il était nommé par les professionnels de la cascade, Jamel Blissat n'en manque pas moins de talent. À 36 ans, ce cascadeur de Chenôve s'est notamment illustré dans la série *Moonknight*. Il vient d'achever le tournage d'*Indiana Jones 5* aux côtés d'Harrison Ford, sur grand écran en 2023, et le tournage d'un film avec Benoît Magimel.

PIERRICK HEMON

ARCHI SOLLICITÉ

L'agence d'architecture D Architectura, D A pour les intimes, s'est fait un nom dans les projets commerciaux et l'hôtellerie haut de gamme notamment. De Dijon à Barcelone en passant par Beaune ou Poitiers, Pierrick Hémon laisse son empreinte.

Comment est né D Archictectura ?

Breton d'origine, après l'école d'architecture de Rennes, je suis parti sept ans en Espagne puis deux ans à Amsterdam. Une agence française m'a fait découvrir Dijon, un peu par hasard. Après y avoir travaillé cinq ans, j'ai décidé de rester et de fonder mon agence en 2010. Pour me différencier, j'ai pris le parti d'une offre globale intégrant le concept bien sûr, mais aussi le construit et jusqu'à l'architecture d'intérieur. Mon premier projet a porté sur l'hôtel quatre étoiles de la Cueillette à Meursault.

Vous vous êtes fait une renommée dans cet univers…

Nous sommes désormais connus pour les projets à valeur ajoutée avec cette notion d'architecture globale. Le commerce ainsi que l'hôtellerie-restauration se sont tournés vers nous, depuis nous multiplions les projets comme l'hôtel Urban Bivouac à Paris où nous sommes allés, jusqu'au design des chambres et au branding (marketing de marque) ou le concept de la franchise de coiffeurs Yséal partout en France.

Des réalisations que les Dijonnais pourraient identifier ?

L'extension de l'Armony Hôtel proche de la rocade, l'opticien Curtil rue Piron, la Maison Hôtelière rue de Cracovie, l'Hôtel Montigny, la fromagerie Porcheret, le restaurant l'Aspérule, le bar Simone rue des Godrans mais aussi la boutique Fabrice Gillotte à Beaune. En ce moment, nous intervenons à Beaune sur le futur hôtel 1896 par exemple.

En tant qu'architecte, quel regard portez-vous sur Dijon ?

Sans être dijonnais d'origine, j'ai vu la ville changer, s'ouvrir. La piétonnisation et la rénovation du cœur de ville sont très réussies. Urbanistiquement, des secteurs ont été désenclavés comme celui de la Cité internationale de la gastronomie et du vin qui relie la gare et le jardin de l'Arquebuse. Sur ce beau projet, je regrette juste une certaine standardisation des cellules commerciales qui auraient mérité une identité plus locale.

Et le Dijon de demain ?

Il faut apaiser les espaces avec moins de voitures. J'investirai pour ma part les berges proches du Port du Canal pour accentuer le rapport à l'eau avec des espaces de vie plus festifs.

> D ARCHITECTURA

4, boulevard des Clomiers
21000 Dijon (France)
✆ 09 54 26 09 15 - 06 67 72 08 09
www.darchitectura.com

© PIERRICK HEMON

ÉCOUTEZ FUN RADIO EN BOURGOGNE

6H-MIDI

BRUNO SUR FUN RADIO

+ LES INFOS LOCALES, LES BONS PLANS,
L'ACTU SPORT AVEC **MARIUS SCHNEIDER**

12H-16H

FUN RADIO BOURGOGNE

COLIN

EN DIRECT DE DIJON

DIJON 90.7 FM / ARNAY LE DUC 107.3 FM
AUXERRE 102.4 FM / AVALLON - CLAMECY 88.7 FM
BEAUNE 91.5 FM / MONTBARD 96.9 FM
TONNERRE 103.0 FM / LONS LE SAUNIER 91.4 FM

M6 GROUPE

DIJON.FUNRADIO.FR

JE VISITE MA VILLE

Les cordonniers sont souvent les plus mal chaussés tout comme les habitants de la Métropole sont parfois les derniers à découvrir les beautés de leur territoire, qui se renouvelle et s'embellit. Incontournable, le cœur historique figure en tête de liste des lieux que les habitants prennent plaisir à explorer, que ce soit pour une séance de shopping dans l'une de ses nombreuses boutiques, emblématiques ou enseignes récentes, ou pour son riche patrimoine qui a traversé les siècles. Le centre abrite également une partie de la vie culturelle locale avec ses musées, ses théâtres ou ses salles de spectacles. En quittant le cœur de la ville, le curieux profitera d'autres sites culturels ou succombera aux charmes de la nature toute proche au bord du canal, du lac, aux portes des vignes ou dans les parcs et jardins. Impossible d'envisager une visite sans se régaler de mets gastronomiques ou de vin. L'offre de restaurants éparpillés partout sur la Métropole répond à tous les goûts, tous les budgets et toutes les envies tandis que les hôtels multiplient les services pour les visiteurs d'une nuit autant que pour les Métropolitains désireux de vivre à leur tour, l'expérience d'être un invité dans leur ville.

VOTRE GUIDE DEVIENT
INTERACTIF

TAPEZ **PETITFUTE.APP**
DANS LE NAVIGATEUR DE VOTRE SMARTPHONE.

PRENEZ UNE PHOTO DE LA PAGE DÈS QU'ELLE A CE PICTO !

THÉÂTRE

À PAS CONTÉS-FESTIVAL INTERNATIONAL

✆ 03 80 30 98 99
www.apascontes.fr
Fin février.

Le festival international jeune et tous publics À Pas Contés a lieu chaque année en février. Organisé par l'Association bourguignonne culturelle (ABC), ce festival qui prépare sa 24e édition, rassemble petits et grands autour d'une trentaine de spectacles, donnés dans différents lieux culturels à Dijon et aux alentours. Les spectacles sont variés : danse, récitations de contes, pièces de théâtre, marionnettes, clown, cirque, mais aussi des séances de cinéma, des projections en avant-première et des concerts. Un événement qui fait la part belle au jeune public !

FOIRE

ART FAIR

3, boulevard de Champagne
https://art-fair-dijon.fr/fr
Entrée : 10 €. Restauration.

En 2023, la capitale des ducs de Bourgogne a le plaisir d'accueillir pour une nouvelle édition la foire d'art contemporain Art Fair. L'évènement se tiendra, comme chaque année, au mythique Palais des Congrès de Dijon. Durant plusieurs jours de manifestation, les visiteurs pourront découvrir un grand nombre de galeries, éditeurs, institutions et collectifs, collectifs d'artistes et écoles d'art et près de 300 artistes représentés. Une idée sortie en famille, ou entre amis qui conviendra aux plus petits comme aux grands. Le plus : de nombreuses animations sont proposées afin de vous faire (re) découvrir le fabuleux univers de l'art contemporain. Pensez à réserver vos billets !

LIVRE

CLAMEUR (S)

✆ 06 34 65 80 03
https://clameurs.dijon.fr
En juin. Dans la cour de Flore du palais des Ducs de Bourgogne, entre autres. Gratuit et libre d'entrée.

En 2023, les rencontres littéraires Clameur(s), initiées par la Ville de Dijon et confiées à la bibliothèque, fêteront leurs 11 ans. Elles invitent chaque année le public à découvrir de nouveaux horizons de lecture autour d'un thème en particulier. Après avoir connu des éditions écourtées par la crise sanitaire, cette année, les Clameurs permettront à des écrivains, historiens et essayistes de se réunir de plus belle au mois de juin pour échanger et débattre. Rendez-vous cour de Flore au Palais des Ducs et dans d'autres lieux du centre-ville pour des temps de rencontres et de lecture, ou encore au marché des éditeurs place François Rude. Un enrichissement à l'état pur !

LIVRE

CROCMILLIVRE

5, rue Devoges
crocmillivre.wordpress.com
En novembre. Entrée gratuite.

Cette année encore, les librairies Grangier et Autrement Dit s'unissent pour la 15e édition du salon Crocmillivre et vous proposent un week-end festif et familial autour du livre jeunesse. Depuis plus de dix ans, le salon permet aux lecteurs de rencontrer une trentaine d'auteurs sélectionnés par les libraires eux-même : la promesse d'un moment privilégié. Au programme, des rencontres, des dédicaces colorées, des animations et des ateliers créatifs ouverts à tous : sérigraphie, lectures de contes, ateliers d'écritures ou encore concours de dessins. De quoi célébrer joyeusement la vitalité du livre jeunesse en famille et éveiller les enfants de 1 à 14 ans au monde de la lecture.

CINÉMA

FESTIVAL DES ÉCRANS DE L'AVENTURE

www.lesecransdelaventure.com
En octobre. 4,50 € par demi-journée, 6,50 € le pass soirée. Enfants de moins de 12 ans : 2,50 €.

Qui dit aventure dit aussi histoires à vous couper le souffle, rencontres inattendues, épreuves et découvertes. Cela fait maintenant plus de 30 ans que le Festival des Ecrans de l'Aventure rassemble chaque automne les foules de baroudeurs dans l'âme. Emerveillés par la programmation, les spectateurs sont toujours plus nombreux à découvrir une sélection de documentaires exceptionnels qui retracent les périples des grands voyageurs. Un moment de convivialité et riche en émotions. C'est aussi l'occasion de participer à des rencontres en présence des réalisateurs.

MUSIQUE

FESTIVAL MV

✆ 03 80 48 86 03
www.festivalmv.com
Au mois de mai. Programmation sur la page Facebook de l'événement.

Le festival MV est un événement pluridisciplinaire porté par l'association Sabotage, la Vapeur, l'atheneum, le Consortium et Why Note. « m » pour « musique » et « V » pour visuel, il met à l'honneur la création indépendante et alternative, créant des ponts entre différentes formes artistiques. L'événement se déroule traditionnellement au mois de mai dans des lieux multiples : salles de concert, ateliers, bars, galeries et autres endroits insolites... Des concerts souvent accompagnés de spectacles graphiques, de cinéma ou d'arts plastiques à des prix très abordables, quand ils ne sont pas gratuits. Mention spéciale pour les affiches du festival signées par l'Atelier Tout va bien.

MUSIQUE

FESTIVAL VYV LES BEAUX JOURS SOLIDAIRES

Parc de la Combe à la Serpent
vyvfestival.org
Du 9 au 11 juin 2023. Tarifs complets en ligne.

Pour sa première édition en 2019, le festival VYV avait rassemblé 20 000 personnes. Annulé en 2020 – Covid oblige – il est revenu plus fort que jamais l'année suivante avec une programmation 4 étoiles, comme un coup de gueule à la frilosité, la morosité et le repli de l'individualisme. Cette année, le rendez-vous promet d'être tout aussi grandiose. Durant trois jours festifs, en pleine nature, dans le cadre verdoyant de la combe à la Serpent, retrouvez le plaisir voir les musiciens sur scène, rire, danser et chanter à tue-tête… Bref, faire la fête !

FÊTE

LES FÊTES DE LA VIGNE

✆ 03 80 30 37 95
www.fetesdelavigne.org
Au mois de juillet.

Si l'événement est devenu biannuel depuis 2016, il est toujours aussi attractif et incontournable. Ces folkoriades internationales qui mêlent danses et musiques du monde, investissent les rues de Dijon, la place de la République et le Cellier de Clairvaux au mois de juillet, et s'exportent également jusque sur la côte viticole. C'est le plus important des festivals d'arts et de musiques de traditions populaires en France et probablement le plus ancien, car les premières Fêtes de la vigne furent organisées en 1946. Le festival propose des animations costumées et fait venir de nombreux groupes régionaux, nationaux et internationaux, pour un brassage culturel hors du commun.

FOIRE

FOIRE INTERNATIONALE ET GASTRONOMIQUE DE DIJON

✆ 03 80 77 39 00 - www.foirededijon.com
Du 1er au 12 novembre 2023.

Avec près de 450 exposants et 113 000 visiteurs, la foire internationale et gastronomique de Dijon est la cinquième foire internationale de France et le premier évènement économique de Bourgogne. De nombreux secteurs sont représentés : la gastronomie bien sûr, mais aussi l'habitat, l'artisanat local et mondial, la santé, les loisirs. Venez rencontrer les acteurs majeurs de ces secteurs qui dynamisent la région. La Foire accueille tous les ans un pays en qualité d'hôte d'honneur. En 2021, la foire a fêté ses cent ans. Un rendez-vous gastronomique incontournable !

CULTURE

AGENDA 2023 - CIGV

✆ 03 80 23 88 76

En voilà une bien belle saison 2023 ! Le 1204 propose à partir du 5 mai sa nouvelle exposition temporaire « Des génies, des lieux » sur les Dijonnais de naissance comme Gustave Eiffel ou Hippolyte Fontaine pour porter un nouveau regard sur la cité des ducs, avant de célébrer le premier anniversaire de la Cité qui aura lieu les 6, 7 et 8 mai, avec de nombreuses animations musicales et gourmandes. L'été sera le temps de profiter des ateliers de dégustation et de moments gourmands en terrasse ou sur les *rooftops* du village gastronomique. En décembre, la nouvelle exposition temporaire de la Cité, « Restaurants », invite à découvrir les originalités et les évolutions de cette invention française.

FÊTE

DIJON PLAGE

Avenue du 1er-Consul ✆ 08 00 21 30 00
www.dijon.fr
De mi-juin à début septembre. Location de transats et de parasols : 1 €.

Tout l'été, le lac Kir se transforme en station balnéaire éphémère et vous accueille pour une journée ensoleillée de baignade : bienvenue à Dijon Plage ! Profitez de nombreuses animations autour de sports comme le beach-volley, l'aviron, le canoë-kayak, le paddle ou encore le tennis sur terre battue. Sans oublier les animations comme le spectacle pyro-musical du 14 juillet ou encore D'Jazz à la plage en fin de journée. De vrais moments de convivialité à partager en famille, entre amis ou en amoureux. Pour en profiter, rendez-vous à partir de mi-juin sur les berges du lac Kir. Plus d'infos sur le site Internet de la ville de Dijon. Allez, on sort le maillot de bain et les tongs !

NEW

FOIRE

VÉLO & CO

3, boulevard de Champagne ✆ 03 80 77 39 00
www.veloandcodijon.com
En septembre, hall 1 du parc des Expositions et Congrès. Tarif plein 6,50 € ; tarif jeune (13-25 ans) 4 €.

Deuxième édition pour ce rendez-vous d'envergure dédié aux amoureux des deux-roues. Amateurs de cyclisme, en solo, en cargo, ou en tandem, à pédales, en VTT, ou à vélo électrique, découvrez le programme de cet événement qui a lieu en septembre. Plusieurs espaces sont dédiés aux équipement sportifs, au tourisme, à la santé ou encore à la mobilité urbaine. Shows, animations, conférences, ateliers et rencontres avec les cyclistes sont aussi prévus, qui vous donneront peut-être l'envie d'opter pour la circulation douce et d'aller plus loin, toujours en selle ! Que vous soyez novices, passionnés, pratiquants aguerris ou simples curieux, Vélo & Co est fait pour vous.

OFFICE DE TOURISME

100% COTE D'OR, LA MARQUE DU SAVOIR-FAIRE LOCAL

www.cotedor-tourisme.com

Label de savoir-faire local.

Dévoilée en 2019 lors de la Foire internationale gastronomique de Dijon, la marque 100 % Côte-d'Or, qui reconnaît le savoir-faire local, est enfin officielle. Le premier produit à avoir bénéficié du label est le pain Côte-d'Or, en forme de C, que l'on pourra déguster avec le Côte-d'Or, un délicieux fromage à pâte molle proche du Soumaintrain. Pour tout savoir sur les conditions de labellisation ou connaître les établissements déjà labellisés, rendez-vous sur le site Côte-d'Or Tourisme.

OFFICE DE TOURISME

OFFICE DE TOURISME DE DIJON MÉTROPOLE

11, rue des Forges ✆ 03 80 44 11 44

www.destinationdijon.com

Basse saison : lun.-sam 9h-13h et 14h-18h, dim. 9h-13h et 14h-16h. Haute saison : lun.-sam. 9h-18h30, dim. 9h-17h30.

C'est ici que vous trouverez les informations et la documentation nécessaires pour vous guider dans la cité des ducs. Envie d'une sortie insolite ? Découvrez le parcours de la Chouette, Dijon By Night ou encore la Balade gourmande. Des activités variées et ludiques vous sont proposées comme la vue panoramique à 46 mètres de haut depuis la tour Philippe le Bon, l'excursion sur la route des Grands Crus, les dégustations de vins ou encore les ateliers pour apprendre à faire sa propre moutarde. Autant de moments à vivre et de visites thématiques, pour un séjour inoubliable !

OFFICE DE TOURISME

BOURGOGNE TOURISME

www.bourgogne-tourisme.com

Voici LE site officiel du tourisme en Bourgogne ! Bourgogne Tourisme centralise toutes les informations relatives au tourisme et aux loisirs pour les quatre départements de l'ancienne région Bourgogne : Côte-d'Or, Nièvre, Saône-et-Loire et Yonne. Connectez-vous sur le site de Bourgogne Tourisme pour découvrir toutes les infos utiles afin de « composer » un séjour qui vous ressemble. Œnotourisme, gastronomie, patrimoine, sites naturels… Une véritable mine d'informations en tous genres ! Vous pouvez télécharger ou commander (gratuitement !) différentes brochures, ainsi que des applications pour smartphones très utiles. N'hésitez pas à consulter ce portail, belle vitrine de notre chère région !

MAIRIE - COLLECTIVITÉ LOCALE

VILLE DE MARSANNAY-LA-COTE

Place Jean-Bart - **MARSANNAY-LA-CÔTE** ✆ 03 80 54 09 00

www.ville-marsannay-la-cote.fr

La mairie vous accueille du lundi au vendredi de 8h30 à 12h et de 13h30 à 17h30.

Comptant parmi les 23 communes de la Métropole dijonnaise, Marsannay-la-Côte est une ville associative et culturelle qui brille par son appellation prestigieuse de vins, avec 186 ha de vignes AOC. Elle offre une grande qualité de vie à ses 5387 habitants. Dans un environnement à la fois urbain, proche de la nature, vignoble et sentiers de randonnée, c'est aussi la vie associative culturelle et sportive qui contribue à son attractivité. Forte de 68 associations, la ville est porteuse de nombreux projets, menés sous l'impulsion de son maire Jean-Michel Verpillot.

OFFICE DE TOURISME

CÔTE-D'OR ATTRACTIVITE

19, rue Ferdinand de Lesseps

✆ 03 80 63 69 49

www.cotedor-attractivite.com

Ouvert du lundi au vendredi de 9h à 17h.

Avec 533 000 habitants et 698 communes, la Côte-d'Or est le 4e plus grand département de France en superficie ! Côte-d'Or Attractivité propose une large gamme d'expertises, de conseils, de connaissances, de réseaux et d'outils à votre disposition sur les thèmes suivants : tourisme durable ; qualité du cadre de vie ; nature ; patrimoine ; gastronomie et savoir-faire ; hébergements, activités, services ; territoires ; marketing & communication. Si vous voulez porter un projet dans la région, reprendre un établissement ou lancer un service, n'hésitez pas à les solliciter pour être accompagné. Votre arrivée sera facilitée et vous pourrez vous installer en toute tranquillité !

MAIRIE - COLLECTIVITÉ LOCALE

WWW.COTEDOR.FR

53 bis, rue de la Préfecture

✆ 03 80 63 66 00

Que vous soyez touriste ou Côte-d'Orien, senior ou collégien, rural ou urbain, le site www.cotedor.fr, qui dépend du Conseil départemental facilite votre accès à l'information et aux services pratiques du département. Moderne et interactif, il vous permet de repérer les offres d'emploi du département, de vérifier l'état des routes et l'info-trafic, de localiser les aires de covoiturage et de connaître tous les grands événements de l'agenda côte-d'orien. C'est là que vous trouverez des idées de sorties en plein air, la carte des véloroutes et les nombreux sentiers de randonnée. Faites également toutes vos démarches administratives en deux temps trois clics !

© ALEXANDRE NIQUET

© ALEXANDRE NIQUET

OFFICE DE TOURISME

VILLE DE LONGVIC

1, allée de la Mairie - **LONGVIC**
✆ 03 80 68 44 00
www.ville-longvic.fr
Ouvert du lundi au jeudi de 9h à 12h et de 14h à 18h ; le vendredi de 9h à 12h et de 13h30 à 17h.

Située au sud de Dijon, près du parc de la Colombière et accessible à vélo via le parcours de la Coulée verte qui longe la rivière de l'Ouche, la ville de Longvic offre un cadre dynamique et agréable à ses habitants. Découvrez son Arboretum pour apprendre à connaître les différentes variétés d'arbres, lors d'une promenade au vert. Culturellement, ça bouge aussi du côté de l'espace Jean Bouhey qui abrite deux salles de spectacles. Les installations sportives ne manquent pas non plus pour se dépenser, au gymnase Pecqueux-Rolland ou encore au stade Jean Bouhey. Avec plus de 8 000 habitants, une cinquantaine de commerces et une importante zone industrielle, l'activité de la ville bat son plein !

© ALEXANDRE NIQUET

© ALEXANDRE NIQUET

© ALEXANDRE NIQUET

MUSÉE

LE CONSORTIUM MUSEUM - CENTRE D'ART CONTEMPORAIN

37, rue de Longvic ✆ 03 80 68 45 55
www.leconsortium.fr
Ouvert du mercredi au dimanche 14h-18h, vendredi 14h-20h. Gratuit -18 ans et le vendredi de 17h à 20h. Adulte : 5 €.

Ce bâtiment épuré, vaste et lumineux, n'est autre qu'un pôle d'art contemporain incontournable. 4 000 m² pour accueillir au mieux les visiteurs et les artistes, dans leur création comme dans la diffusion de leurs œuvres. Plusieurs espaces ont été aménagés : la plus grande partie de l'espace dédiée aux expositions temporaires, une salle de spectacles où sont proposés des concerts organisés par Why Note, La Vapeur, Sabotage, etc. Sans oublier la librairie, un lieu de ressources où vous trouverez des informations spécifiques à l'art contemporain. À visiter absolument !

MUSÉE

LA FABRIQUE DE PAIN D'ÉPICES MULOT & PETITJEAN

6, boulevard de l'Ouest ✆ 03 80 66 30 80
www.mulotpetitjean.fr
Ouvert du mardi au samedi de 10h à 12h30 et de 14h à 18h30. Gratuit jusqu'à 12 ans. Adulte : 8 €. Enfant : 6 €.

A Dijon le pain d'épices est un emblème local. Mulot & PetitJean, Entreprise du Patrimoine Vivant, perpétue la tradition depuis 1796 et se fait un plaisir de raconter son histoire aux amateurs. De fabrication artisanale, entrez dans les secrets de son succès dans cet espace de 450 m². Petits et grands apprécieront cette visite d'une heure qui se termine par une dégustation. Repartez avec les fameuses nonnettes fourrées à l'orange, au cassis, au chocolat ou nature. Ponctuellement des ateliers pour petits et grands sont organisés autour du pain d'épices. Une belle adresse !

MUSÉE

LES BAINS DU NORD

16, rue Quentin ✆ 03 80 67 18 18
www.frac-bourgogne.org
Ouvert du mercredi au vendredi et le dimanche de 14h30 à 18h ; le samedi de 11h à 13h et de 14h à 18h. Gratuit.

Le Fonds Régional, d'Art Contemporain de Bourgogne est une institution nationale, créée en 1983. Sa vocation première est d'aider au développement de l'art contemporain. L'espace d'exposition baptisé « Les Bains du Nord » est installé juste en face des Halles de Dijon et s'ouvre sur 500 m² servant aussi bien pour des débats et réflexions, des résidences d'artistes et des expositions. La collection s'enrichit régulièrement de nouvelles œuvres et tous les artistes qu'ils soient émergents ou confirmés peuvent proposer les leurs auprès de la directrice Astrid Handa-Gagnard. Inscrivez-vous pour une visite guidée, notamment lors des journées du patrimoine avec des visites nocturnes.

MUSÉE

LE JARDIN DE L'ARQUEBUSE

1, avenue Albert-Ier et 14, rue Jehan-de-Marville
✆ 03 80 48 82 00 - En contrebas de la gare SNCF
www.dijon.fr
Jardin : 8h à la tombée de la nuit ; musée : 9h-12h30 / 14h-18h (fermé mardi et samedi / dimanche matin).

Située près de la gare de Dijon, cette véritable bulle d'oxygène et de verdure avec son jardin botanique, le planétarium et le muséum, le parc de l'Arquebuse compte près de 120 000 visiteurs à l'année. Promenez-vous dans les dédales verdoyants du parc et découvrez les plus de 500 espèces végétales qu'il abrite. Roses, pivoines, jacinthes… Une multitude de fleurs est là pour vous en mettre plein les yeux et les narines ! Rendez-vous ensuite au planétarium. Avec plusieurs salles d'expositions et de projection, le lieu vous fait voyager à travers la galaxie. Le musée, lui, aborde la biodiversité animale et végétale. En bref, une bonne idée de sortie en famille !

MUSÉE

MAISON ÉCLUSIÈRE 61

21, rue Guynemer - **OUGES**
✆ 06 47 05 07 85
www.abtsf.fr
Ouvert le lundi et du mercredi au samedi de 13h à 17h.

Située à Ouges, au sud de Dijon, on s'y rend volontiers lors d'une balade à vélo le long du canal. La maison éclusière 61 est animée par un collectif d'artistes qui propose toute l'année, différentes expositions pluridisciplinaires. Membres de l'Association bourguignonne Talents Sans Frontières, sculpteurs, dessinateurs, peintres et graphistes, se sont regroupés dans cet atelier commun pour partager leur art. Artistes confirmés, débutants, petits et grands, n'hésitez pas à venir les rencontrer. La maison reçoit également les écoles de la région pour des ateliers et rencontres thématiques. Tout est possible pour fabriquer du commun et ce lieu peut aussi devenir le vôtre !

MUSÉE

MUSÉE ARCHÉOLOGIQUE

5, rue du Docteur Maret ✆ 03 80 48 83 70
https://archeologie.dijon.fr/
Basse saison, le mercredi et week end 9h30-12h30 et 14h-18h Haute saison, du mercredi au lundi 9h30-12h30 de 14h-18h.

Logé dans l'aile principale de l'ancienne abbaye bénédictine Saint-Bénigne, le musée s'intéresse aux témoignages matériels des cultures qui se sont succédé sur le territoire de la Bourgogne, de la Préhistoire au Moyen Âge. Au niveau 0, découvrez les ex-voto du sanctuaire gallo-romain des sources de la Seine, où fut pratiqué un culte guérisseur. Au niveau 1, les voûtes gothiques accueillent les collections médiévales. Le niveau 2 présente le trésor de Blanot, un ensemble de pièces en bronze datées entre 1000 et 900 av. J.-C. A voir aussi, la collection du médailler Bertrand, qui comprend 13 monnaies grecques, 479 celtiques, 471 romaines, et 128 médiévales et modernes.

ARCHITECTURE

LE 1204, CENTRE D'INTERPRÉTATION DE L'ARCHITECTURE ET DU PATRIMOINE

2, rue de l'hopital ✆ 03 80 23 88 76

Basse saison : mardi au dimanche de 10h à 18h. Haute saison : mardi au dimanche de 9h30 à 19h. Gratuit.

Le Centre d'interprétation de l'architecture et du patrimoine, le 1204, offre de multiples regards sur Dijon à travers son parcours de visite permanent ainsi que des expositions temporaires. Installé au cœur de l'ancien hôpital de Dijon aujourd'hui devenu la Cité Internationale de la Gastronomie et du Vin, il présente également l'histoire de ce site fondé en 1204. Le lieu plonge les visiteurs dans l'histoire, le patrimoine et l'architecture de Dijon. Des visites-découvertes, des animations ainsi que des rencontres avec des professionnels y sont organisées.

MUSÉE

PALAIS DES DUCS ET DES ÉTATS DE BOURGOGNE

Place de la Libération

✆ 03 80 74 52 71

Ouvert toute l'année. Gratuit. Visite libre ou guidée sur RV. Restauration. Boutique.

Haut-lieu de la vie politique et culturelle dijonnaise, le Palais des Ducs et des États de Bourgogne est un des symboles de Dijon à ne surtout pas manquer ! Vous commencerez par gravir la Tour Philippe le Bon qui surplombe le palais du haut de ses 46 mètres. Après les 316 marches, vous pourrez contempler toute la ville et apercevoir les premiers contreforts du Jura et même, par beau temps, le Mont Blanc. A couper le souffle !

La tour domine la cour d'honneur du Palais qui s'ouvre sur la place de la Libération. Là, l'édifice date des XVIIe et XVIIIe siècles et accueille le bureau d'accueil de la ville et les bureaux du Maire de Dijon et de ses conseillers et adjoints. La seconde cour qui vous attend est la cour de Flore qui reste dans la partie classique du bâtiment. Sous le porche d'entrée de cette cour, vous découvrirez le magnifique escalier Gabriel qui conduit à la salle des États. Magnifique pièce à la gloire de la Bourgogne qui abritait les réunions des États de Bourgogne. Dans la même cour, siège également la salle de Flore qui accueille les conseils municipaux. Pour aller voir la troisième cour, à savoir la cour de Bar, passez par l'arrière du Palais des Ducs et des États de Bourgogne. Vous pourrez vous attabler à la Brasserie des Beaux-Arts où il fait bon déjeuner. Arrivés au niveau du Square des Ducs de Bourgogne, faites une halte et admirez la façade médiévale. Une fois arrivés dans la cour de Bar, entrez dans les cuisines ducales construites à la demande de Philippe le Bon au XVe siècle qui vous présentent six grands foyers de cheminées... En outre, c'est dans cette cour que se trouve l'entrée du Musée des Beaux-Arts, magnifiquement restauré en 2019. Prenez le temps de le visiter. Vous pourrez notamment y admirer les pleurants qui entourent les tombeaux des Ducs de Bourgogne dans l'ancienne salle des festins.

ART & CULTURE

LA PORCHERIE

22, route de Montbard - **MÉNÉTREUX-LE-PITOIS**

✆ 03 80 96 92 23 - https://laporcherie.com

Ouvert du vendredi au dimanche de 14h à 19h. La semaine sur rendez-vous.

Si c'est dans les vieux pots qu'on fait la meilleure confiture, c'est à La Porcherie que l'on donne à voir le meilleur de l'art contemporain. En pleine campagne bourguignonne, à quelques kilomètres de Dijon, ce lieu d'art entre urbanité et ruralité vaut le passage ! Si « l'âme des porcs flotte toujours » — *dixit* Rémi Tamain, maître des lieux — dans cet ancien lieu de transit de porcs, c'est pour mieux donner corps aux expressions de la création contemporaine. Ici, artistes novices et renommés se côtoient, expérimentent et exposent. Des œuvres audacieuses à découvrir du vendredi au dimanche ou sur rendez-vous. Une virée incontournable dans un lieu atypique au cœur de la Côte d'Or.

CÉLÉBRITÉ

MAISON MILLIÈRE

10, 12, 14, rue de la Chouette ✆ 03 80 30 99 99

www.maison-milliere.fr

Du mardi au dimanche de 11h à 19h. Restaurant ouvert de mercredi à dimanche le midi, les vendredis et samedis soirs.

Édifiée en 1483 par un marchand drapier, la maison Millière est une authentique construction médiévale de l'époque du Duc Charles le Téméraire. À la fois salon de thé, bar à vin, restaurant et boutique de produit régionaux, elle se situe juste derrière l'église Notre-Dame. Ses arcades en anse de panier et ses colombages en croix de Saint-André forment un parfait modèle architectural du XVe siècle. Un chat et un hibou grand-duc ont pris place sur le toit, en clin d'œil à la Chouette qui est toute proche. Entrer dans cette maison, c'est comme faire un retour dans le passé. On apprécie particulièrement le calme de son jardin intérieur en été, idéal pour lire un bon roman en toute tranquillité.

DEMEURE / HÔTEL PARTICULIER

HÔTEL DE VOGÜÉ

8, rue de la Chouette

Entrée libre toute l'année. Visite guidée pendant les Journées du patrimoine et sur rendez-vous.

Hôtel particulier du XVIIe siècle construit pour Étienne Bouhier, magistrat au Parlement de 1607 à 1635, et à l'origine de l'une des plus grandes lignées de parlementaires dijonnais. Le plan de l'édifice reprend le modèle parisien des hôtels bâtis entre cour et jardin, fermé de la rue par un mur aveugle percé d'un portail monumental. Son majestueux porche est sculpté d'un décor italianisant, constitué de trophées, de lions, de têtes de femmes... L'intérieur arbore de somptueux décors peints ainsi qu'une gigantesque cheminée sculptée et rehaussée de polychromie. Considéré comme le plus bel exemple d'hôtel particulier du XVIIe à Dijon, c'est aussi un lieu d'exposition tout au long de l'année.

MUSÉE

MUSÉE DE LA VIE BOURGUIGNONNE

17, rue Sainte-Anne ✆ 03 80 48 80 90
https://vie-bourguignonne.dijon.fr/
Ouvert du mercredi au lundi de 9h30 à 12h30 et de 14h à 18h. Gratuit. Visites guidées pour les groupes sur rendez-vous.

Fondé en 1938 par le collectionneur Maurice Bonnefond Perrin de Puycousin, dans l'Hôtel Aubriot, il a été déplacé dans l'ancien monastère des Bernardines. Le musée s'ouvre sur un magnifique cloître. Au rez-de-chaussée sont présentées des collections d'instruments et d'objets d'art de la fin du XIXe siècle. Au premier étage, on découvre l'atmosphère bourguignonne avec la reconstitution de dix commerces. Le deuxième étage est consacré aux objets régionaux à travers la faïence, la cuisson des aliments... Une salle audiovisuelle et un salon de lecture complètent votre parcours.

MUSÉE

MUSÉE DES BEAUX-ARTS DE DIJON

Place de la Libération ✆ 03 80 74 52 09
beaux-arts.dijon.fr
Fermé le mardi. Du 1er octobre au 31 mai, ouvert de 9h30 à 18h. Du 1er juin au 30 septembre, de 10h à 18h30. Gratuit.

Depuis sa réouverture en mai 2019, visitez un musée entièrement métamorphosé, avec une surface d'exposition plus grande permettant la présentation de 1 500 œuvres. Le parcours de l'exposition permanente a été entièrement repensé. Chronologique et thématique, à travers cinquante salles retraçant huit périodes allant de l'Antiquité au XXe siècle. Accessible à tous les publics. De nouveaux outils offrant des contenus d'aide à la visite sont proposés comme les textes de salles, les cartels, les tables multimédia, Nomade (fourni par le musée), les dispositifs immersifs.

MUSÉE

MUSÉE FRANÇOIS RUDE

8, rue Vaillant ✆ 03 80 74 52 09
musees.dijon.fr
Ouvert tous les jours sauf mardi de 10h à 18h30 (9h30-18h d'octobre à mai). Gratuit. Visite commentée 6 €.

Le musée Rude est abrité dans le transept de l'ancienne église Saint-Etienne, dont il reste les fondations du chœur, daté du XIe siècle, et une partie du castrum. C'est ici que vous pourrez admirer les magnifiques moulages du célèbre sculpteur dijonnais François Rude, dont la maison natale est située non loin de là, sur la place portant son nom. Parmi ses œuvres majeures, le monumental relief allégorique *Le Départ des volontaires,* dit *La Marseillaise*, daté de 1792 et visible sur l'Arc de Triomphe à Paris, impressionne toujours les curieux qui passent la porte du musée. D'autres œuvres notoires et des plus originales de cette figure du romantisme sont exposées, comme *Le Réveil de Napoléon*.

MUSÉE

MUSÉE MAGNIN

4, rue des Bons Enfants ✆ 03 80 67 11 10
www.musee-magnin.fr
Ouvert du mardi au dimanche de 10h à 12h30 et de 13h30 à 18h. Gratuit jusqu'à 26 ans. Adulte : 3,50 € (réduit : 2,50 €).

C'est dans l'hôtel Lantin, l'un des plus beaux hôtels particuliers du XVIIe siècle, que Maurice Magnin et sa sœur Jeanne, tous deux esthètes et passionnés d'art, ont créé ce musée intimiste et raffiné. En 1939, Maurice lègue à l'Etat l'intégralité de la collection ainsi que l'hôtel particulier. Découvrez au fil des pièces, des peintures flamandes, hollandaises, anglaises, italiennes et françaises. La demeure est par ailleurs agrémentée d'un superbe mobilier. Le plus du musée : tout au cours de l'année, venez découvrir de superbes collections éphémères de peintures, de sculptures, de dessins, de gravures ou encore d'objets d'art prêtés par d'autres établissements.

MUSÉE

MUSEUM D'HISTOIRE NATURELLE

1, avenue Albert-Ier
✆ 03 80 48 82 00
Ouvert le lundi et du mercredi au vendredi de 9h à 12h30 et de 14h à 18h ; le week-end de 14h à 18h. Gratuit.

Le Muséum de Dijon est intégré dans un ensemble : le jardin des sciences de l'Arquebuse. Ainsi, lorsque vous vous rendez au musée, vous êtes sur un site complet avec un jardin botanique historique mais aussi le Pavillon du Raines (et son planétarium) et le muséum d'histoire naturelle. Un musée qui a été complètement rénové et repensé il y a quelques années. Il vous invite au cœur de l'histoire du vivant et de la biodiversité. Avec plus de 100 000 visites par an, il est très prisé des dijonnais, des adultes comme des enfants et des visiteurs de la ville.

MUSÉE

MUSÉE D'ART SACRÉ

17, rue Sainte-Anne ✆ 03 80 48 80 90
www.dijon.fr
Ouvert du mercredi au lundi de 9h30 à 12h30 et 14h à18h. Visite gratuite.

C'est dans l'enceinte de l'église du monastère des Bernardines que siège le Musée d'Art sacré. Cette église consacrée en 1710 et classée monument historique est surprenante par sa rotonde ouvrant sur des chapelles, son vestibule et son chœur. Né de la volonté de préserver le patrimoine religieux des pillages, le musée rassemble des œuvres d'art et des objets de culte catholiques datés du XIIe au XXe siècle. Découvrez ses collections de peintures, sculptures, pièces d'orfèvrerie et tissus liturgiques, avec près de 500 pièces s'étalant du XIIe au XXe siècle. L'autel en marbre noir et bois polychrome du sculpteur dijonnais Jean Dubois datant de 1675, compte parmi ses pièces maîtresses.

MONUMENTS & ÉDIFICES

BIBLIOTHÈQUE PATRIMONIALE ET D'ÉTUDE

3, rue de l'Ecole de Droit
✆ 03 80 48 84 16
www.bm-dijon.fr
Ouvert toute l'année. Visites guidées gratuites sur rendez-vous.

De la fin du XVIe siècle à leur expulsion du royaume en 1763, les jésuites ont occupé cet ancien collège des Godrans où Rameau, Bossuet, Buffon et Piron furent formés. En 1708, un parlementaire cède sa bibliothèque aux jésuites. En contrepartie, les ouvrages doivent être mis à disposition du public. À la Révolution, les fonds sont enrichis de 25 000 volumes et parmi eux, les manuscrits des moines de Cîteaux. Depuis 1908, la salle de lecture est installée dans l'ancienne chapelle. Une merveille d'architecture et d'histoire qui mérite qu'on lui consacre une visite guidée.

TOUR

TOUR PHILIPPE LE BON

Palais des Ducs de Bourgogne
✆ 03 80 44 11 44
Visites tous les jours, à partir de 11h15 (10h30 mardi-dimanche d'avril à octobre). Adulte : 5 €.

Prêt à prendre de la hauteur ? Il faudra gravir 316 marches pour atteindre le sommet de la tour culminant à 46 m. Les visites de 45 minutes sont limitées à moins de vingt personnes en même temps par sécurité et toujours accompagnées d'un guide. Un escalier à vis mène à la terrasse qui surplombe la ville, décorée par un garde-corps de style gothique flamboyant. Au cours de l'ascension, on peut découvrir les emblèmes de Philippe le Bon, une frise sculptée et divers décors qui apparaissent à partir du troisième étage sous forme de motifs végétaux et d'animaux, ainsi que des emblèmes de corps de métier. Ne manquez pas les apéritifs de la Tour pour une soirée unique, de juin à octobre.

EDIFICE RELIGIEUX

CATHÉDRALE SAINT-BÉNIGNE

6, rue Danton ✆ 03 80 30 39 33
cathedrale-dijon.fr
Du dimanche au vendredi de 9h à 12h et de 14h à 18h ; le samedi de 9h à 12h et de 14h à 17h30.

La cathédrale Saint-Bénigne fait partie des très beaux monuments à visiter sur Dijon, elle réunit un ensemble de plusieurs trésors architecturaux à découvrir. Le premier édifice de type roman est construit en 535 et dédié au martyr chrétien saint Bénigne. La rotonde autrefois sur trois étages, située dans la crypte, subit actuellement des travaux de restauration dont la fin est annoncée pour la saison estivale. Si cette dernière est ouverte à la visite d'avril à octobre, il serait dommage de vous priver de cette découverte. La cathédrale et sa crypte sont classées aux monuments historiques. À noter également que la cathédrale dispose d'un magnifique carillon composé de 63 cloches.

EDIFICE RELIGIEUX

ÉGLISE DU SACRÉ-CŒUR

Place du Général-Giraud
✆ 03 80 74 38 12
http://sacrecoeurdijon.free.fr
Ouvert 7/7 de 8h30 à 17h.

Édifiée dans les années 1930, l'église du Sacré-Cœur vient par sa construction apporter de la spiritualité dans le quartier de la Maladière et s'ajoute à la longue liste des clochers de la ville. Les travaux dirigés par l'architecte parisien Julien Barbier commencent en 1931 et l'église est ensuite consacrée le 10 mai 1938. Surprenante par son style néo-byzantin, ses bâtisseurs se sont en effet inspirés de la basilique de Paray-le-Monial. Longue de plus de 60 mètres, elle impressionne notamment par son volume et par la splendide mosaïque de 7 mètres de hauteur. Une architecture intéressante que les visiteurs peuvent librement découvrir sur place ou virtuellement.

EDIFICE RELIGIEUX

ÉGLISE NOTRE-DAME

2, place Notre-Dame ✆ 03 45 34 27 61
http://notre-dame-dijon.blogspot.com
Ouvert toute l'année. Tous les jours et les jours fériés de 8h à 18h. Messes en semaine et le week-end.

Doyenne des églises dijonnaises, l'église Notre-Dame est pour beaucoup un emblème ! L'intérieur étonne par ses proportions harmonieuses et l'élégance de son décor : délicates colonnettes fuselées, voûtes élancées, hauteur et luminosité de la tour-lanterne. Quant à l'extérieur, c'est également un enchantement. Arrêtez-vous face à Notre-Dame et admirez le Jacquemart sur le clocher de droite, prise de guerre de Philippe de Hardi. Puis, admirez la façade-écran unique en France avec ses trois rangées de gargouilles. Enfin, en passant à gauche de l'église, saurez-vous trouver la fameuse chouette sculptée dans la pierre ? Le rituel des dijonnais est de faire un vœu en la touchant.

EDIFICE RELIGIEUX

ÉGLISE SAINT-MICHEL

Place Saint-Michel ✆ 03 80 63 17 80
www.saint-michel-dijon.com
Ouvert tous les jours de 8h à 19h. Messes dominicales le samedi à 18h et le dimanche à 8h, 9h30 et 11h.

Bâtie sur une chapelle funéraire du VIe siècle, cette église spectaculaire est sans doute la plus belle de Dijon ! Son caractère composite, mêlant styles gothique, Renaissance et classique, s'explique par la durée des travaux de construction qui s'échelonnent de 1500 à 1667. Sa façade principale suit les codes de l'architecture classique avec ses colonnes doriques, ioniques et corinthiennes tandis que la nef et les portails latéraux sont d'un style gothique flamboyant. À l'intérieur, admirez la hauteur du chœur et les toiles du peintre allemand Franz Kraus. Saint-Michel a été la paroisse d'Elisabeth de La Trinité, canonisée en 2016. Ses reliques sont déposées dans la chapelle de l'église.

VISITE GUIDÉE

CITÉ INTERNATIONALE DE LA GASTRONOMIE ET DU VIN DE DIJON

3, rue du Faubourg-Raines ✆ 03 80 23 88 76

Ouvert toute l'année. Le lundi de 13h30 à 19h ; du mardi au dimanche de 9h30 à 19h. Gratuit.

C'est en mai 2022 que la Cité internationale de la Gastronomie et du Vin a ouvert ses portes aux visiteurs du monde entier. Un défi de taille relevé par la ville pour faire de sa métropole une destination majeure en Europe, représentante de la gastronomie française et des traditions du vin. Située à quelques pas de la gare et du centre-ville, la Cité jouit d'une architecture hors du commun, formant un village où déguster et se cultiver ne font qu'un. Centre d'interprétation, pôle culture et de formation, cinéma, restaurants et œnothèque sont accessibles à tous.

VISITE GUIDÉE

LA MYTHIQUE NATIONALE 6

✆ 03 80 63 69 49

Virée gourmande sur la Nationale 6 : 90 km en voiture ; durée : 3h. Appli téléchargeable sur Appstore et Google Play.

Envie de s'évader le temps d'une demi-journée ? Optez pour une virée gourmande en voiture en téléchargeant l'application *Balades en Bourgogne*, offre mobile d'itinérance proposée par l'agence de développement touristique de la Côte-d'Or. 193 balades sont proposées : à pied, à vélo, en voiture et même en canoë, avec guidage audio, géolocalisation et fiches sur la faune et la flore environnantes. Parmi les circuits coup de cœur, prenez la poudre d'escampette sur la fameuse Nationale 6. Retrouvez l'ambiance des années 1960, époque où l'on ne prenait pas encore l'autoroute sur cet itinéraire en 12 étapes au départ de Rouvray ou de Chagny, axé sur les thématiques patrimoine et gastronomie.

VISITE GUIDÉE

DIJON DÉCOUVERTE

www.destinationdijon.com

Adulte : 10 €. Enfant : 5 €.

Parce que la richesse historique de Dijon est colossale, il serait dommage de passer à côté si vous y faites étape. Quant aux Bourguignons résidents, bien souvent ils ne soupçonnent pas le trésor qu'ils possèdent. Entre les hôtels particuliers, le musée des Beaux-Arts, le palais médiéval, l'histoire des ducs et les nombreux édifices cultuels, il fallait bien un guide pour nous aider à comprendre toute l'histoire de la ville. C'est ce que propose l'office de tourisme avec des visites guidées à des tarifs très abordables. Des visites gourmandes, des visites insolites et ludiques, mais aussi des visites plus studieuses et thématiques : réservez celle qui convient.

VISITE GUIDÉE

DIJONARCHEO TOUR

Place Darcy

Ouvert toute l'année. Tous les jours. Adulte : 15 €. Visite guidée. Départ : Place Darcy.

Envie de changer des visites traditionnelles de la ville ? Laissez-vous guider par Clément pour un tour de Dijon inédit. Féru d'archéologie, il pratique la cité des Ducs comme sa poche ou les yeux fermés ; à vous d'apprécier son savoir-faire. La ville et ses recoins – oubliés pour certains – n'ont pas de secret pour lui et c'est avec passion qu'il en parle. D'ailleurs, il en a écrit des livres (disponibles dans les librairies dijonnaises) dont sont directement inspirées les visites qu'il propose. Venez visiter avec lui les sites emblématiques de la ville, son histoire médiévale ou encore découvrir anecdotes sordides et autres légendes empreintes de magie avec le circuit Dijon by Night.

VISITE GUIDÉE

ÉCOLE DES VINS DE BOURGOGNE - ATELIERS IMMERSIFS DE DÉGUSTATION À DIJON

12, Parvis de l'UNESCO

✆ 03 80 25 04 80

www.ecoledesvins-bourgogne.com

Ouvert toute l'année. De 20 à 29 € par personne et par atelier d'une durée de 40 minutes à 1h. À réserver en ligne.

La Cité Internationale de la Gastronomie et du Vin de Dijon accueille un pôle culture et formation de 5 000 m². L'Ecole des Vins de Bourgogne, installée dans le hall principal, dispose de 70 m² dédiés à un concept unique autour de 4 ateliers de dégustation imaginés pour éveiller les cinq sens. Ces ateliers-dégustations inédits permettent de découvrir les vins de Bourgogne autrement, d'acquérir les premières notions de la dégustation et de profiter d'une expérience multisensorielle. Vous êtes immergé au cœur d'une parcelle de vignes grâce à des images et vidéos projetées sur les 4 murs de la pièce, avant de déguster le vin qui en est issu. Ou encore, vous êtes plongé dans les fruits qui composent les arômes du vin que vous goûtez. Chaque atelier s'organise autour d'un temps de dégustation de 3 à 5 vins et donne les clés de compréhension des vins de Bourgogne. 4 ateliers dégustations et 4 thématiques : Initiation à la dégustation, L'effet millésime, Bourgogne, Vins de terroirs, Accord mets et vins. Ces ateliers durent de 40 minutes à 1 heure et chacun d'eux peut accueillir 18 personnes au maximum par session. Néophytes et amateurs, si vous ne trouvez pas votre bonheur parmi ces 4 ateliers dégustations, demandez un atelier sur mesure. Ils sont aussi ouverts aux entreprises en français et en anglais. D'une manière ou d'une autre, vous plongez assurément, ces ateliers sont inspirants, ils vous donnent l'envie de découvrir plus encore la Bourgogne et la diversité des vins de Bourgogne.

CITÉ
INTERNATIONALE DE LA
GASTRONOMIE
& DU VIN

DIJON

EXPOSITION
PROLONGÉE JUSQU'AU
05 | 11 | 2023

**Sous le parrainage
de Pierre Hermé**

C'est pas du Gâteau!

LES SECRETS DE LA PÂTISSERIE FRANÇAISE

DIJON, SON SECTEUR SAUVEGARDÉ, PARTIE DE
Organisation des Nations Unies pour l'éducation, la science et la culture
Les Climats du vignoble de Bourgogne inscrits sur la Liste du patrimoine mondial en 2015

Le repas gastronomique des Français ®
Patrimoine de l'humanité

citedelagastronomie-dijon.fr

Dijon

DIJON métropole

VISITE GUIDÉE

CITÉ INTERNATIONALE DE LA GASTRONOMIE ET DU VIN DE DIJON

3, rue du Faubourg-Raines ✆ 03 80 23 88 76
Ouvert toute l'année. Le lundi de 13h30 à 19h ; du mardi au dimanche de 9h30 à 19h. Gratuit.

C'est en mai 2022 que la Cité internationale de la Gastronomie et du Vin a ouvert ses portes aux visiteurs du monde entier. Un défi de taille relevé par la ville pour faire de sa métropole une destination majeure en Europe, représentante de la gastronomie française et des traditions du vin. Située à quelques pas de la gare et du centre-ville, la Cité jouit d'une architecture hors du commun, formant un village où déguster et se cultiver ne font qu'un. Centre d'interprétation, pôle culture et de formation, cinéma, restaurants et œnothèque sont accessibles à tous.

VISITE GUIDÉE

ÉCHAPPÉE NATURE

4, voie Creuse - **SAINT-JULIEN** ✆ 07 86 24 94 17
www.echappee-nature.fr
Ouvert tous les jours. Sur réservation. Tarif location un jour : 38 €/vélo VAE, deux jours : 69 €/vélo VAE.

Echappée Nature nous invite à vivre une fabuleuse expérience pour découvrir les territoires et savourer d'originales balades thématiques aux alentours de Dijon et au sein du Parc national de forêts. Les formules sont multiples, de la balade de 2h à la randonnée itinérante de plusieurs étapes en vélo à assistance électrique. Enfourchez vos vélos pour une mobilité douce et sans peine et suivez votre guide Jean-Michel qui a conçu des parcours insolites, rythmés de rencontres humaines, de visites et dégustations (patrimoines et producteurs locaux), dans le respect de notre environnement naturel. De quoi éveiller les sens et stimuler la curiosité des adultes comme des adolescents.

PARC / JARDIN

JARDIN DARCY

Place Darcy
Ouvert gratuitement toute l'année 7j/7 de 7h30 à 19h. Aire de jeux pour enfants. Animaux acceptés.

Le Jardin Darcy, c'est un poumon vert au cœur de la ville. On vient ici pour se reposer aux sons des cascades, lire sur un banc, regarder les enfants se défouler ou juste admirer le calme tranquille des arbres centenaires. C'est ici aussi que l'on peut découvrir une reproduction magistrale de *L'Ours* du sculpteur Pompon trônant sur son socle à l'entrée du parc. Quant à l'histoire de ce parc, le mérite de sa construction revient à l'hydraulicien Henry Darcy qui eut l'idée, en 1880, d'installer dans ses sous-sols un immense réservoir d'eau potable afin d'apporter l'eau courante à la ville. Cette eau est aujourd'hui utilisée pour arroser les plateformes herbeuses du tramway.

PARC / JARDIN

LE JARDIN DE L'ARQUEBUSE

1, avenue Albert-Ier et 14, rue Jehan-de-Marville ✆ 03 80 48 82 00
En contrebas de la gare SNCF - www.dijon.fr
Jardin botanique entrée libre, toute l'année de 8h au coucher du soleil. Muséum + planétarium : 3 €. Horaires sur site.

Une oasis de fraîcheur au cœur de la cité, tel est le Parc de l'Arquebuse, très prisé des habitants de la capitale des Ducs. Proche du centre-ville, c'est un havre de paix qui réunit plusieurs espaces pour se détendre, se promener ou se cultiver. 5 ha de superficie pour flâner au milieu d'espèces végétales venues du monde entier. Venez découvrir l'arboretum avec ses 170 essences et admirez la roseraie et ses 230 variétés de roses. Les platebandes, elles, ne présentent pas moins de 500 espèces. Les plantes sont présentées selon les usages possibles : fonctions alimentaires, médicinales, ornementales, textiles… Ce joli parc abrite aussi le planétarium et le muséum d'histoire naturelle.

SITE URBAIN

LE M.U.R : UN MUSÉE EN PLEIN AIR

✆ 03 80 28 80 42
https://lemurdijon.com
Accès libre toute l'année.

Le M.U.R (Modulable, Urbain, Réactif) est une galerie ouverte à tous qui se métamorphose directement sous vos yeux. Tous les trois mois, un artiste invité réalise une œuvre éphémère et inédite. Un vecteur qui ouvre de nouveaux horizons, qui questionne et accroche le regard des promeneurs afin de les sensibiliser à cette forme d'expression. Les artistes sélectionnés viennent de divers horizons, avec pour point commun leur singularité, leur identité forte. Ils excellent dans diverses disciplines, du pochoir au graffiti, du figuratif à l'abstrait, du néo pop au pixelisme.

SITE ARCHÉOLOGIQUE

MUSÉOPARC ALÉSIA

1, route des Trois-Ormeaux - **ALISE-SAINTE-REINE**
✆ 03 80 96 96 23 - www.alesia.com
Du 15 février au 30 novembre 2023, pour les plus de 17 ans 9 € ; enfants de 7 à 17 ans 5,50 à 7,50 €, - 7 ans gratuit.

Le MuséoParc Alésia fête ses dix ans et depuis son ouverture, 795 000 visiteurs sont venus le découvrir ! Un site archéologique unique, avec le musée, les vestiges gallo-romains et la statue de Vercingétorix. Une excellente idée de sortie en famille, pour une immersion dans le monde gaulois et romain tel qu'il était de 58 à 51 av. J.-C., à travers un parcours d'exposition ludique, où il n'est pas impossible de croiser Vercingétorix en hologramme ! Aux commandes d'une tablette, vous pourrez remonter le temps sur les traces de la célèbre bataille. Pour cette saison anniversaire, ne manquez pas la Guerre des flèches, la Nuit des musées, les Olympiades ou encore le Festival Image Sonore.

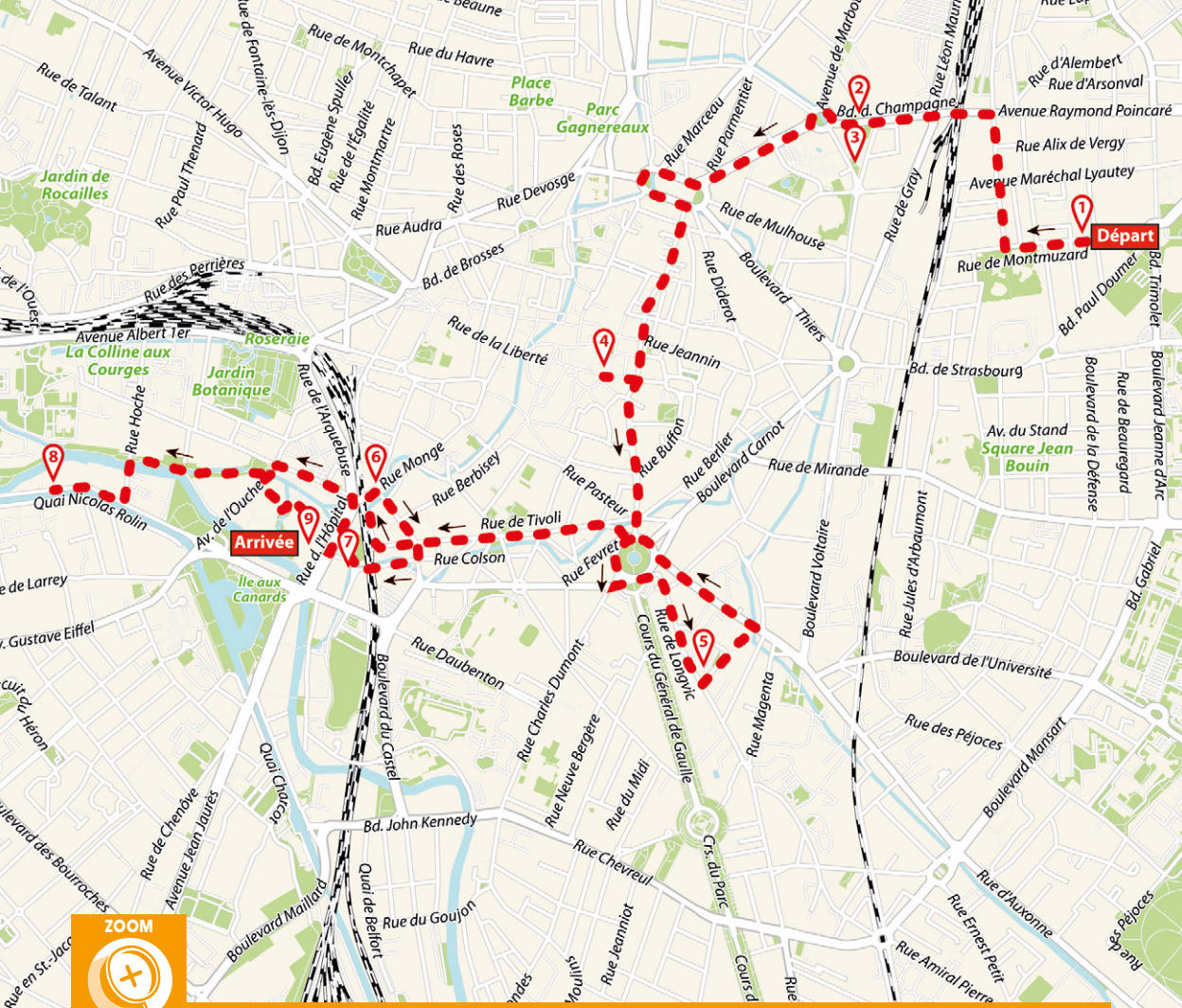

ZOOM

ARCHI SYMPA !

Outre son patrimoine historique plongeant le visiteur dans le passé, Dijon Métropole s'appuie également sur une architecture contemporaine qui mérite que l'on s'y attarde. Sur 10 kilomètres, grâce aux nombreuses pistes cyclables, la ville d'aujourd'hui et de demain s'offre à chacun. Départ à Latitude 21 (1), la maison de l'architecture et de l'environnement de Dijon Métropole. Après une visite instructive et quelques coups de pédale pour rejoindre l'avenue Raymond Poincaré, on atteint la Tour Elithis (2). Inauguré en 2009, ce bâtiment produit plus d'énergie qu'il n'en consomme avec une consommation bioclimatique et des panneaux photovoltaïques. Sur la même esplanade, l'auditorium (3) enjambe l'avenue. Depuis 1998, il profite d'une acoustique largement enviée en Europe. On remonte en selle pour se diriger vers le musée des Beaux-Arts (4) qui allie patrimoine historique et architecture moderne. Un audacieux chantier entamé en 2006 a conduit les architectes à imaginer une couverture atypique qui tranchent avec les toitures à deux pans en ardoise. Autre musée, autre ambiance en reprenant la route jusqu'au Consortium (5). Le centre d'art contemporain est installé depuis 2011 dans un bâtiment de 4 000 m² conçu spécialement par l'architecte japonais Shigeru Ban. En repassant par la place Wilson, on se dirige ensuite rue Monge, au 120, pour jeter un œil à la résidence Crystal Monge (6), lauréat du Grand Prix Régional Pyramide d'Argent de la Fédération des Promoteurs Constructeurs. Après le pont, le parking Monge (7) à la façade recouverte de panneaux d'aluminium a pour effet de rappeler les tuiles vernissées entrelacées si chères à la Bourgogne. Un dernier effort conduira les amateurs d'architecture jusqu'aux locaux d'OnDijon (8), quai Nicolas Rolin. Le poste de pilotage de la smart city se cache derrière ces murs recouverts de QR Code. Revenons sur nos pas pour finir avec le dernier-né de l'architecture locale, la Cité Internationale de la Gastronomie et du Vin (9) où les murs de l'ancien hôpital ont cédé leur place à un écoquartier, un cinéma, des commerces, des résidences séniors, des expositions ainsi qu'à un centre d'interprétation de l'architecture et du patrimoine de Dijon… La boucle est bouclée avant qu'au cours de l'année 2023, la tour Elithis Arsenal avec ses logements à énergie positive ne domine le quartier tout proche.

© PETIT FUTÉ

PARC / JARDIN

PARC DE LA COMBE À LA SERPENT

Chemin de la Combe-à-la-Serpent ✆ 03 80 74 51 54
Accès aussi par la Route de Corcelles (parking).
www.cotedor-tourisme.com
Ouvert toute l'année. Gratuit.

Aquelques mètres du quartier Fontaine d'Ouche, ce poumon de plus de 330 ha offre de vastes possibilités de s'oxygéner. Véritable reflet de la nature bourguignonne, il présente toute la typicité de la région avec ses coteaux secs calcaires, ses fonds de vallées verdoyants et frais (les combes), ses forêts de feuillus ainsi que ses cadoles en pierres sèches entre reliefs et prairies. Ce parc permet de multiples activités sportives et ludiques, avec 10 km de sentiers de randonnée. C'est aussi l'endroit rêvé pour un pique-nique en famille dans les espaces aménagés.

PARC / JARDIN

PARC DES CARRIÈRES BACQUIN

19, Boulevard de l'Ouest
✆ 03 80 74 51 54
Ouvert toute l'année. De 8h à 18h. Gratuit.

Le parc des Carrières Bacquin est un espace vert situé dans le quartier Montchapet, qui s'étend sur 5 hectares. Construit sur une ancienne carrière de pierres, il présente de nombreux sentiers ponctués par une cascade rafraîchissante. C'est un endroit idéal pour les sportifs avec des équipements pour pratiquer différents exercices. Les enfants peuvent s'y amuser également du fait des nombreux jeux mis en place et de son toboggan. À noter : son mini-golf entièrement rénové et pour les amoureux de la nature, les nichoirs installés par la Ligue pour la protection des oiseaux.

SITE DE DÉCOUVERTE

LE PLATEAU DE CHENÔVE

CHENÔVE
www.ville-chenove.fr
Ouvert toute l'année. Accès libre.

Sur 240 ha de verdure, le plateau de Chenôve est LE poumon vert de l'agglomération dijonnaise. Avec une diversité impressionnante de milieux et de paysages, il offre autant de possibilités d'évasions nature pour qui souhaite en profiter. Point de départ de nombreuses randonnées, le plateau de Chenôve appartient au réseau Natura 2000. Fraîcheur, pentes escarpées dans les combes calcaires, lavières et pelouses sèches, landes, fruticées et bosquets, forêts de feuillus et résineux, à 387 mètres d'altitude, un lieu riche à préserver. Pour les amateurs de nature, le sentier Bonbis propose une marche d'une petite demi-journée et les parcours de VTT sont très réputés !

SITE NATUREL

LES PRESSOIRS DES DUCS DE BOURGOGNE ET LE VIGNOBLE

8, Rue Roger Salengro - CHENÔVE
✆ 03 80 52 82 83
www.ville-chenove.fr
Ouverts en période estivale. Visite sur rendez-vous.

Les pressoirs des ducs de Bourgognes témoignent à eux seuls, avec leurs tailles impressionnantes, de la grandeur du vignoble. Construit autour de 1400 sous le règne de Jean Sans Peur, ils sont depuis 1934 inscrits à l'inventaire supplémentaire des Monuments historiques. Le vignoble, dont les premiers pieds de vigne ont été plantés au VIIe siècle, s'étend aujourd'hui sur 65 ha. Point de départ pour des randonnées sur la route des grands crus, il permet d'organiser des parcours au départ de Chenôve. Notez que parmi les 1 747 climats que compte la Bourgogne, 7 sont à Chenôve.

PARC / JARDIN

LE SITE DU PORT DU CANAL

Quai Nicolas Rolin
Animations.

Les lieux de balade en plein air ne manquent pas à Dijon et celui-ci est fort plaisant. Tout un site installé sur l'ancien port de commerce avec des faux airs de Riviera entre son port de plaisance, un bassin fluvial de 3 ha et un vaste jardin d'agrément ombragé. Dijonnais et visiteurs aiment s'y détendre, tout particulièrement en été. Vous êtes ici à la convergence entre tourisme fluvial, promenade et culture. La péniche Cancale, figure de proue de la vie culturelle dijonnaise est amarrée au port depuis 2009, et tout proche, la Minoterie et la future Cité internationale de la gastronomie et du vin. À faire : longer à vélo le canal de Bourgogne pour rejoindre la vallée de l'Ouche.

MARCHÉS - HALLES

LE VILLAGE GASTRONOMIQUE

12, Parvis de l'Unesco
https://villagegastronomique.fr/
Ouvert de 9h30 à 19h30, tous les jours de la semaine.

Cœur battant de la nouvelle cité, cet espace est en passe de créer un nouveau rendez-vous pour les gourmands. Pour ceux qui cherchent la matière principale de leur repas, la boucherie Le Billot et la poissonnerie L'Ecaille semblent toutes désignées. Pour les accompagnements et ce qu'il y autour, rendez-vous dans la boulangerie Le Moulin, au primeur Le Charreton et au sein de la fromagerie de La Planche. Pour les desserts, le bar à douceurs La Gloriette saura vous trouver une jolie douceur tandis que les amateurs de moutardes devront faire un détour par Le Manège. Enfin, Le Dressoir vous fournit le dressage tandis que la Librairie Gourmande vous conseille dans les recettes !

LAUREN BOCH

UN AUTRE ŒIL SUR LE MONDE

Passionnée par la photographie de longue date, Lauren Boch n'envisageait pourtant pas de montrer son travail au public. Poussée par une amie, elle a sauté le pas pour le plus grand plaisir de ceux qui admirent ses clichés du bout du monde.

Depuis quand faites-vous de la photo ?

Mes parents m'ont offert mon premier appareil photo, un jetable, quand j'étais au CP à l'occasion d'une classe découverte. À leur grande surprise, les photos étaient cadrées et mettaient en scène mes camarades plutôt que des paysages. Plus tard, j'ai basculé vers un argentique, mais les impressions étaient limitées, puis le numérique est arrivé.

Qu'est-ce qui vous a poussée à montrer votre travail ?

J'ai continué à faire de la photographie sans jamais l'envisager de façon professionnelle. J'y associais mon goût du voyage, à titre personnel, sans penser à montrer ce que je faisais. Un jour, une amie à qui je montrais les clichés du dernier voyage m'a encouragée à le faire et m'a créé un compte Instagram. De là, j'ai eu plusieurs encouragements comme un éditeur américain qui voulait réaliser un livre sur Paris et qui a aimé mes photos des gargouilles de Notre-Dame. Malheureusement, le COVID a coupé le projet dans son élan.

D'autres ont salué votre travail…

Oui, une connaissance photographe m'a invitée sur une exposition. Un autre, artiste, a fait de même et m'a permis de vendre ma première photo. D'encouragements en encouragements, j'ai candidaté au salon Visa pour l'image, festival international à Perpignan, dans sa partie off. J'ai fini 20 sur 100 au concours et j'ai multiplié les rencontres avec des professionnels qui m'ont guidée et conseillée. Depuis, j'ai exposé à Dijon pour les Nuits d'Orient et ailleurs.

À quoi ressemble votre travail ?

Je fonctionne à l'émotion. Je veux transmettre ce que j'ai ressenti en voyant une scène. J'ai une prédilection pour les portraits. Je voyage pour le plaisir et j'en profite pour saisir des instants, mais quand je pars, mon premier but reste la découverte d'un lieu, d'une culture, d'une histoire. L'appareil accompagne l'œil qui se laisse séduire par un moment. D'ailleurs, je ne retouche jamais mes photos, je me refuse à changer une couleur ou à enlever un détail qui gêne.

D'où avez-vous ramené des photos ?

L'Inde, la Birmanie, le Maroc, le Cambodge, le Vietnam, le Mexique ou encore le Pérou. Je prépare actuellement un travail sur le Panama, bientôt sur le Chili et l'île de Pâques. J'ai aussi eu l'honneur de répondre à la commande de mon premier reportage photo dans le sud de la France. Il portait sur une reconstitution des batailles entre chrétiens et Sarrasins. Je présenterai ce travail au prochain salon Visa en attendant qu'un jour je puisse être publiée dans un magazine ou un livre.

LAUREN BOCH, PHOTOGRAPHE
✆ 06 88 88 53 78

© CHRISTOPHE MEYER

© CHRISTOPHE MEYER

© CHRISTOPHE MEYER

NEW

BRODERIE - COUTURE - TRICOT

ATELIER POMPON

21, rue Amiral Roussin ✆ 06 74 90 77 62
https://atelier-pompon.fr/
Le mardi et le samedi de 10h à 12h et de 14h à 19h. 15 € par heure hors fournitures. Privatisation possible.

Un lieu où créativité, apprentissage, partage et convivialité se mêlent, il fallait y penser... et c'est justement la brillante idée qu'a eue Isabelle Barbosa. Une fois le pas de la porte franchi, vous voilà plongés dans un univers coloré qui donne envie de laisser parler toute son inventivité. Ça tombe bien puisque plusieurs ateliers tels que l'initiation à la couture, la création de tote bags, de pochettes d'ordinateur ou, pour les plus aguerris, la réalisation d'un manteau, sont proposés. Le mercredi après-midi, des ateliers créatifs sont également ouverts aux enfants. L'Atelier Pompon, c'est aussi un salon de thé où l'on vient discuter entre passionnés de couture et de broderie.

ENFANTS

LA MINOTERIE

75, avenue Jean-Jaurès ✆ 03 80 48 03 22
www.laminoterie-jeunepublic.fr
Spectacles pour enfants. Ateliers. Résidence d'artistes. Ouvert aux établissements scolaires.

La Minoterie est une ancienne caserne militaire réhabilitée par la ville de Dijon en 2013 qui fut dirigée par le metteur en scène de renommée nationale Christian Duchange, jusqu'en 2021. Dans l'attente d'une nouvelle direction, cette scène conventionnée « Art, enfance, jeunesse », maintient ses activités, soutenant la création artistique et développant des projets d'éducation artistique dédiés aux petits et grands enfants. Sur 2 000 m², avec une salle de spectacle de 200 places et des espaces d'expérimentation prévus pour créer, différents ateliers sont proposés entre musique, danse, arts plastiques, cirque et marionnette. Pour les adultes, ne manquez pas non plus les Soirées passeurs d'art.

ESCALADE

CLIMB'UP

14, Impasse Boirac ✆ 03 55 33 38 66
https://dijon.climb-up.fr/
Du lundi au vendredi de 9h à 23h et le week-end de 9h à 21h. Adulte : 13 € ; réduit : 12 € ; moins de 12 ans : 9 €.

Découvrez la salle d'escalade Climb'Up, adaptée à tous, enfants comme adultes, experts comme débutants. En tout, l'espace compte 750 m² de surface de grimpe, dont 520 m² de zones de blocs et de pans de mur où vous pouvez vous amuser sans contrainte. Pas besoin de corde ou de baudrier puisque d'épais tapis tapissent le sol. Lorsque vous vous sentez lâcher prise, laissez-vous simplement tomber vers le sol ! Des cours particuliers ou en groupe sont proposés pour vous initier ou vous perfectionner dans l'art de la grimpe en toute sécurité. Si vous souhaitez pousser un peu la pratique de l'escalade, orientez-vous vers le mur à cordes. L'espace enfant accueille les plus petits à partir de 3 ans.

ESCAPE GAME

221B BAKER STREET ESCAPE GAME DIJON

20, rue Monge ✆ 06 19 68 92 37
https://221b-dijon.com
Ouvert du mardi au dimanche de 10h à minuit. Tarif heures creuses et heures pleines à partir de 21 €/pers.

Amateurs d'énigmes et âmes de détectives, venez jouer les Sherlock Holmes. Votre mission : trouver un moyen de sortir en moins d'une heure et résoudre l'enquête choisie : les crimes de Jack l'éventreur, la Malédiction du Pharaon, l'Alchimiste de l'Orient-Express, ou encore le braquage de Moriarty, sans oublier l'escape game enfant… Bonne nouvelle pour les fans d'*Harry Potter* ; de nouvelles salles inspirées de l'univers de la saga viennent de voir le jour !

Profitez également de l'Happy Hour au bar, pour déguster la grande spécialité de la maison, les cocktails !

ESCAPE GAME

LA ONZIÈME HEURE

19, rue du Colonel Victor Marchand ✆ 06 64 12 53 43
https://www.la-onzieme-heure.com
Ouvert tous les jours de 12h à 22h et à partir de 10h le week-end. À partir de 19 €/pers.

Amateurs d'escape game, venez pousser les portes de la Onzième heure. Dans ce lieu inspiré de l'univers d'Harry Potter, vous serez rapidement mis dans l'ambiance par un décor immersif et des games masters accueillants et très pros. Dès les portes refermées derrière vous, la quête peut commencer. Deux salles, deux histoires, chacune parfaitement orchestrée autour d'énigmes originales et astucieuses qui mettront à l'épreuve votre sens de l'observation. La coopération sera votre meilleure alliée et la logique votre atout. Attention, l'heure et demie passe vite, rythmée par un rappel du temps qui passe et les indices savamment distillés par le game master. Immersion totale garantie.

LOISIR CRÉATIF

ATELIER PÉTULA GREEN

69, rue Monge ✆ 09 83 37 66 41
atelierpetulagreen.com
Ouvert lundi, mardi et jeudi de 9h à 20h30 ; mercredi de 9h à 17h30 ; vendredi de 9h à 16h30 ; samedi de 10h à 19h.

Ateliers d'arts plastiques, cours de dessin, cours de couture, espace de co-working... Bienvenue à l'Atelier Pétula Green ! Côté couture, Audrey organise des cours collectifs ainsi que des cours individuels. De quoi s'initier à la couture ou vous perfectionner – avec votre machine – si vous savez déjà coudre. Côté arts plastiques, c'est Marie qui mène la danse. Dessin, aquarelle, linogravure, sculpture... Lancez-vous et laisser parler votre créativité ! Des cours pour adultes et enfants à partir de 6 ans. Des anniversaires créatifs sont également au programme le samedi et des stages sont organisés pendant les vacances pour développer la fibre artistique de vos bambins !

HÔTEL

GRAND HÔTEL LA CLOCHE MGALLERY*****

14, place Darcy ✆ 03 80 30 12 32
www.hotel-lacloche.fr
Chambre simple à partir de 139 €, double à partir de 159 €. Petit déjeuner 25 €. Parking 15 €. Animaux 25 €.

Dirigé depuis maintenant 10 ans par Antoine Muñoz, le Grand Hôtel La Cloche fait partie des plus jolis établissements de Dijon. Situé sur la mythique place Darcy, cet hôtel luxueux n'a pas fini de vous mettre des étoiles plein les yeux avec ses chambres et suites ultra modernes, son spa, ses soins à la carte, ses espaces de réception, sa boutique de vin, 20 by La Cloche, et son restaurant bistronomique qui propose d'ailleurs chaque dimanche un brunch qu'on vous recommande vivement de tester ! Le reste du temps, vous pouvez vous y régaler avec de délicieux plats.

HÔTEL

HOSTELLERIE DU CHAPEAU ROUGE****

5, rue Michelet ✆ 03 80 50 88 88
www.chapeau-rouge.fr
Ouvert toute l'année. 28 chambres dont 3 juniors suites. Chambre : 125 à 292 €. Suite : 225 à 332 €. Restaurant étoilé.

Située dans l'épicentre historique de la ville, non loin des plus beaux monuments, l'Hostellerie du Chapeau Rouge constitue l'étape de luxe de Dijon. Dans cet ancien relais de poste du XIXe siècle, l'élégance et la modernité se déclinent dans les 28 chambres et suites haut de gamme, lumineuses et confortables. Profitez de l'espace bien-être et savourez le plaisir d'un sauna, d'un massage, d'un bain à remous ou réservez un soin complet du corps. Mais le clou de la visite passera immanquablement par la table du chef, doublement étoilé, William Frachot.

HÔTEL

HÔTEL MERCURE DIJON CLEMENCEAU****

22, boulevard de la Marne ✆ 03 80 72 31 13
www.hotel-mercure-dijon.fr
123 chambres : Supérieure dès 99 €, Privilège dès 119 €, Junior Suite dès 139 €. Petit déjeuner : 20 €.

Luxe et modernité dans ce bel hôtel Mercure du centre dijonnais. À proximité du palais des congrès et du centre-ville, il dispose d'un accès privilégié. En plus de cet emplacement, l'hôtel propose 123 chambres spacieuses, d'un confort irréprochable. On aime la modernité du mobilier mis en valeur dans un esprit romantique. L'hôtel met à disposition des salles de conférence, des salons de réception, une piscine extérieure, un agréable jardin ainsi qu'un parking. Ce niveau de qualité se retrouve aussi dans le restaurant Le Château Bourgogne comme dans le bar lounge Le M21.

HÔTEL

MAMA SHELTER**

8, rue Docteur Maret
https://fr.mamashelter.com/
120 chambres. Restauration. Cinéma.

Après Lisbonne, Prague, Londres, Los Angeles, Paris, Lille, Lyon ou encore Bordeaux, Mama Shelter s'installe enfin à Dijon… et pas n'importe où ! L'enseigne hôtelière s'est en effet réservé une place de choix, à deux pas de la superbe cathédrale Saint-Bénigne, dans les anciens locaux de la CPAM. Le concept de ce tout nouvel hôtel est simple : une décoration branchée, une literie 5 étoiles, des prix abordables et des équipements premium tels qu'une salle de cinéma, le Ciné Mama, un restaurant ou encore un *rooftop*. La date d'ouverture estimée de ce petit bijou : le début de l'été 2023. On ne sait pas vous, mais nous, on a vraiment hâte de tester l'établissement !

HÔTEL

HOLIDAY INN EXPRESS***

Rue de la Glacière - **SAINT-APOLLINAIRE** ✆ 03 80 46 70 30 - Accès par le rond-point Jean Moulin à Dijon.
84 chambres à partir de 90 €. Petit déjeuner buffet. Non fumeur. Piscine. Parking. Restaurants à proximité.

L'hôtel Holiday Inn Express est dirigé par Franck Monin et dispose de 84 chambres modernes, bien décorées et rénovées avec goût, dont certaines aménagées pour les personnes à mobilité réduite. Les familles choisiront les chambres communicantes ! Côté services, à noter notamment le petit déjeuner copieux offert, la superbe piscine extérieure et le parking gratuit. Salle de séminaire pouvant accueillir jusqu'à 30 personnes. Enfin, ce trois-étoiles très confortable propose des tarifs attractifs. Une adresse idéalement située à retenir et pour nous une de nos préférées ! Le plus qu'on adore : des bornes sont à votre disposition pour recharger les voitures électriques.

HÔTEL

HÔTEL IBIS CENTRE-CLEMENCEAU***

2, avenue Marbotte ✆ 03 80 74 67 30
www.hotel-ibisclemenceau-dijon.com
51 chambres Ibis Budget à partir de 59 € et 85 chambres Ibis Rouge à partir de 79 €.

Pour un séjour professionnel ou touristique à Dijon, l'hôtel Ibis a de quoi vous satisfaire ! Côté affaires ses 85 chambres « Sweet room » équipées en wifi et Ibis Music, vous invitent à allier business et détente. La literie y est d'excellente qualité et les équipements bienvenus (parquet, couette, TV à écran plat). Enfin, l'hôtel dispose d'un bar, parfait pour vous restaurer. Le plus ? La situation à côté de l'Auditorium, du palais des Congrès et d'une station de tram. Bénéficiez d'un parking gratuit dans la rue adjacente ou d'un accès au parking souterrain (payant).

HÔTEL

HÔTEL IBIS STYLES DIJON CENTRAL***

3, place Grangier ✆ 03 80 30 44 00
www.hotel-ibiscentral-dijon.fr
Chambre double à partir de 90 €. Petit déj inclus. Restauration (brasserie Le Petit Central et restaurant Le Central).

Situé en plein cœur de la ville, cet hôtel de la gamme Ibis Styles ne manque pas d'atouts. Idéalement placé, non loin des musées de la ville, il dispose aussi d'une brasserie, d'un restaurant, d'un service traiteur et d'un espace pour les réunions de travail. Les 89 chambres sont à la fois modernes et chaleureuses et confortables et vous plongent dans un univers design, vintage et coloré. Certaines sont même adaptées aux personnes à mobilité réduite. Les voyageurs pourront profiter du room service, tandis que les travailleurs trouveront le confort dans une salle de 35 m².

HÔTEL

HÔTEL IBIS DIJON GARE***

15 A, avenue Albert 1er ✆ 03 80 43 01 12
www.hotel-ibisgare-dijon.fr
128 chambres. Chambre double à partir de 65 €. Petit déjeuner : 11 €. Parking. Séminaires. Restauration.

Avec ses 128 chambres, son bar et son restaurant, cet établissement hôtelier 3-étoiles possède de nombreux atouts. Les chambres sont entièrement rénovées, dotées d'une literie confortable et d'équipements modernes pour ne manquer de rien pendant votre séjour. C'est l'endroit privilégié des professionnels pour l'organisation de réunions. L'hôtel est dirigé par Mélina Marais et propose un parc important d'espaces de travail avec plusieurs salles de séminaires. Conférences, séminaires, cocktails, tout est possible ! Un hôtel proche de la gare, du tram et des commerces du centre-ville qui est très fonctionnel. Et pour bien manger, rendez-vous dans son restaurant le Klub.

HÔTEL

HÔTEL B&B DIJON CENTRE**

5, rue du Château
✆ 03 80 30 26 81
Accueil 24h/24. 60 chambres : double dès 55 € ; triple dès 65 €. Petit déjeuner buffet : 6,85 € (enfant -10 ans : 3 €).

Non loin de la gare, des grands magasins, à proximité de restaurants, de bars, de musées,... Le B&B Dijon Centre a un emplacement idéal. En plus, la prestation est vraiment de qualité. En effet, les 60 chambres de l'hôtel sont confortables et bien équipées avec une literie de qualité, une connexion wifi gratuite, la télévision et la climatisation. Tout le confort d'un hôtel deux étoiles avec de nombreux petits plus agréables : grand nombre de prises électriques dans les chambres, chambres aux multiples configurations pour les familles et décoration sympa ! Enfin, le petit déjeuner est fort copieux. Et tout ça pour un prix ultra-raisonnable ! On dit oui au B&B Dijon Centre !

CHAMBRE D'HÔTE

LA COUR BERBISEY

31, rue Berbisey ✆ 03 45 83 12 38
www.lacourberbisey.fr
Les Collectionneurs. 5 chambres. De 150 € à 290 €. Petit déjeuner inclus. Sauna.

Offrez-vous un magnifique séjour à la Cour Berbisey, hôtel particulier situé au centre-ville, aménagé en chambres d'hôtes d'exception. Dans cette demeure datée du XVIIe siècle, calme et tranquillité sont les maîtres-mots, avec quatre suites à disposition de la clientèle chacune équipée d'un dressing, d'un peignoir, d'une baignoire et d'un coffre fort. Pour compléter ce décor idyllique aux plafonds à la française, boiseries, parquets et mobiliers anciens, faites-vous plaisir en prenant un bain de jouvence dans la piscine intérieure chauffée ou encore au sauna. Un petit déjeuner continental et généreux vous sera servi le matin, par une hôtesse qui est aux petits soins.

APPARTEMENT

DIJON LA BELLE ADRESSE

21, rue Monge ✆ 06 67 54 99 91
www.dijonlabelleadresse.com
4 appartements de 55 à 70 m². Jusqu'à 4 personnes. À partir de 120 €/nuit. Service VIP sur demande. Cuisine équipée.

Nichée en plein centre-ville, dans une rue vivante emplie de restaurants et de bars, la Belle Adresse peut être la vôtre le temps d'un séjour dans l'un des quatre appartements de standing, installés dans une belle maison bourgeoise. Un confort haut de gamme avec une parfaite insonorisation et un mobilier de grande qualité. Moutarde, cassis, pain d'épices : des mots évocateurs pour nommer et mettre en scène chacun des appartements de 70 m². Sous les combles, c'est notre préféré, le Chambertin, 55 m² et une terrasse avec vue sur les toits de Dijon. Pour être reçu comme un coq en pâte, vous pourrez choisir l'option VIP proposant de nombreux services personnalisés, dont une dégustation de vin.

HÔTEL

HÔTEL WILSON***

1, rue de Longvic ✆ 03 80 66 82 50
www.wilson-hotel.com
27 chambres : double de 89 € à 145 € ; triple de 135 € à 180 €. Soirée étape à partir de 120 €. Petit déjeuner 14 €.

L'hôtel Wilson « Les Collectionneurs » est un ancien relais de poste du XVIIe siècle qui a gardé ses nombreux charmes. Façade à colombages, typique de la région et du vieux Dijon en particulier, poutres et pierres apparentes, cheminée massive en pierres dans la salle du petit déjeuner, le décor est planté. Mais si l'histoire demeure, les 27 chambres ne souffrent pas d'un manque de confort, bien au contraire. Literie king size de qualité, connectivité et confort matériel à la pointe. L'hôtel Wilson est aussi à même de proposer une salle de séminaire et des séjours clés en main. C'est un accueil très agréable que nous offrent la direction ; cela vous aidera à vous sentir comme à la maison.

HÔTEL

L'ORÉE DES VIGNES***

6, route d'Epernay - **GILLY-LÈS-CÎTEAUX** ✆ 03 80 62 49 77
www.oreedesvignes.com
Chambre double de 88 € à 109 € ; suite de 198 € à 238 €. Petit déjeuner : 13 €. Lit supplémentaire : 15 €.

C'est à mi-chemin entre Gevrey-Chambertin et Nuits-Saint-Georges, dans une ancienne ferme du XVIe siècle, que cet hôtel de charme vous accueille pour une nuit romantique ou une semaine dédiée à la découverte de la région. À la tête de cet établissement : Rémy Besozzi, Philippe Delin et Jean-Alain Poitevin, trois associés amoureux de leur terroir qui comptent bien rendre inoubliable votre séjour à L'Orée des Vignes. Pour ce faire, l'hôtel propose 26 chambres à la décoration moderne et raffinée, ainsi qu'un bar à vin un superbe jardin et un restaurant à la cuisine locale, gourmande et de saison. Petite précision : l'établissement ferme ses portes à partir d'août et pendant 2 ans, pour travaux.

HÔTEL

HÔTEL-RESTAURANT LA FLAMBÉE***

2, route de Chevigny - **SENNECEY-LÈS-DIJON**
✆ 03 80 47 35 35 - www.laflambee.fr
Chambre double dès 98 €. Petit déjeuner buffet ou en chambre : 13 €. Parking inclus.

L'hôtel-restaurant La Flambée, situé à quelques kilomètres du centre historique de Dijon, est tout autant indiqué pour un séjour touristique que professionnel. Le hall d'accueil jouxte un espace bar détente cosy et moderne. Spacieuses, les chambres, dont deux adaptées aux personnes à mobilité réduite, invitent au repos. De nombreux équipements comme la piscine sont autant d'atouts pour ce bel établissement niché dans un magnifique parc arboré. En salle comme en terrasse, le restaurant permet de prolonger le plaisir afin de goûter aux délices régionaux.

INSOLITE

HARRY POTTER THEMED-ROOM

50, rue Chaudronnerie ✆ 06 17 64 16 39
www.harrypotterthemedroom.com
Logement comprenant un lit double et un canapé-lit. A partir de 165 € la nuit. Cuisine équipée. Serviettes fournies.

Si vous espérez encore recevoir votre lettre d'admission au collège Poudlard, la célèbre école de sorcellerie, n'attendez plus et venez infiltrer la salle commune des Gryffondor en plein cœur de Dijon ! Un escalier en pierre vous mènera jusqu'à la voie 9 3/4 et l'entrée de ce petit appartement décoré avec soin par deux fans de Harry Potter. Avec ses murs de pierres et poutres apparentes, le lieu ne manque pas de charme et l'aménagement est réussi. Le souci du détail est partout. Fumseck, Hedwige et plein d'autres surprises vous attendent. Revêtez l'uniforme de sorcier et dégustez une bieraubeurre devant un des films de la saga. De quoi émerveiller les enfants, comme les parents !

HÔTEL

HÔTEL LA RÔTISSERIE DU CHAMBERTIN****

6, rue du Chambertin - **GEVREY-CHAMBERTIN**
✆ 03 80 34 33 20 - www.rotisserie-chambertin.com
Accueil jusqu'à 21h. 9 chambres. Chambre double de 150 € à 270 € ; suite de 360 € à 480 €. Petit déjeuner : 18 €.

Une grande maison en pierre du XVIIIe siècle qui rend hommage à l'activité viticole de ce coin renommé de Bourgogne. Les chambres et les suites d'une élégance incontestable, spacieuses, feutrées, reprennent quelques noms de grands Climats de Bourgogne et invitent à se laisser porter par le charme du lieu. Une décoration sobre et élégante avec un mobilier haut de gamme se mariant parfaitement avec les poutres apparentes. Vous allez adorer le petit déjeuner fait maison, bio de préférence. L'établissement dispose aussi de deux espaces pouvant accueillir des réceptions.

HÔTEL

HÔTEL LE THUROT**

6, passage Thurot ✆ 03 80 43 57 46
hotellethurot.fr
Chambre simple à partir de 60 €, double 66 €. Bar ouvert de 8h à 21h. Wifi et climatisation dans toutes les chambres.

Repris en 2021 par Sophie Foglia et Charles Lecourieux, cet hôtel 2-étoiles se situe près de la gare et vous accueille dans l'une de ses 27 chambres entièrement rénovées, réparties en 6 catégories : simple, double, twin, triple ou quadruple, équipées d'une salle de bains ou d'une salle d'eau, du wifi, d'une télévision et de la climatisation. Et si vous avez besoin d'une pause en famille, de poser vos valises et fermer la porte à clé, l'un des deux appart'hôtels de l'établissement est fait pour vous ! Une atmosphère élégante, authentique et unique pour chaque chambre. La salle du petit déjeuner a elle aussi été rénovée pour encore mieux profiter du petit-déjeuner copieux et complet.

HÔTEL

HÔTEL CAMPANILE DIJON CENTRE GARE***

15-17, avenue du Maréchal-Foch ✆ 03 80 43 40 01
www.campanile-dijon-centre.com
83 chambres à partir de 60 €. Petit déjeuner buffet 11,90 €. Parking 6 €. Animaux 5 €.

À proximité de la gare, à deux pas d'une station de tram et à deux minutes de la Place Darcy, vous passerez un bon séjour. Différents espaces cosy sont à votre disposition : un grand salon pour se réunir en famille ou entre amis, un salon TV mais aussi un bar-restaurant Le Comptoir qui vous propose de bons plats aux heures de repas mais aussi de bons en-cas lors de vos petites faims ! De quoi passer un bon moment autour d'une table ou en buvant un verre... Le tout dans un super rapport qualité-prix ! Enfin, un espace séminaire vous permet d'organiser vos réunions.

JE ME RÉGALE

L'ouverture de la Cité internationale de la gastronomie et du vin de Dijon en 2022 n'a fait que confirmer la place indéniable que tient Dijon Métropole sur l'échiquier de la gastronomie et du bien manger. Déjà la richesse de l'offre de restaurants et leur capacité à s'inscrire aussi bien dans la tradition qu'à renouveler les immanquables spécialités régionales participaient de sa réputation. À côté des plats locaux, les saveurs venues des quatre coins du monde égayent les papilles. Les chefs rivalisent partout de créativité et de talent pour sublimer des assiettes, récompensés d'étoiles ou des compliments de leurs clients. La qualité des produits reste au cœur des priorités de chacun, les cuisiniers cherchant également à privilégier les circuits courts et des productions en accord avec les enjeux de société. Les nouveaux établissements qui ouvrent régulièrement apportent à leur tour des propositions de tout ordre qui garantissent à la Métropole de répondre à toutes les envies.

VOTRE GUIDE DEVIENT INTERACTIF

TAPEZ **PETITFUTE.APP** DANS LE NAVIGATEUR DE VOTRE SMARTPHONE.

PRENEZ UNE PHOTO DE LA PAGE DÈS QU'ELLE A CE PICTO !

GASTRONOMIQUE

CIBO

24, rue Jeannin
✆ 03 80 28 80 76
Du mardi au vendredi 12h-14h et 19h30-22h. Midi 4 plats 55 €. Soir, formule dégustation : 10 plats 105 €.

Cibo, c'est une étoile au Guide Michelin, pas moins de trois toques Gault et Millau et une réputation qui n'est plus à faire. Passez la porte, c'est être saisi par la beauté des lieux. À table, la cuisine ouverte laisse entrevoir la beauté du geste. Dans l'assiette, des produits simples, mais cuisinés avec raffinement dans le respect de leurs saveurs originelles. La carte propose un menu unique fait de produits locaux et rigoureusement sélectionnés dans un rayon de 200 km. Tartelette Cîteaux, escargot de Bourgogne et oignons caramélisés ou encore truite de Crisenon cuite sur la pierre de Bourgogne… Vous ne manquerez pas d'être séduit tant par le visuel de l'assiette que par ses saveurs.

GASTRONOMIQUE

LOISEAU DES DUCS

3, rue Vauban ✆ 03 80 30 28 09
www.bernard-loiseau.com
1 étoile Michelin. Ouvert du mardi au samedi midi et soir. Menu déjeuner Vauban de 40 € à 60 €. Menu Talmay à 120 €.

Loiseau des Ducs est l'un des 4 restaurants du Groupe Bernard Loiseau en Bourgogne installé à Dijon depuis 2013. Vous déjeunez ou dînez dans la magnifique salle voûtée à l'ambiance contemporaine et intimiste d'un hôtel particulier du XVIe siècle situé au cœur historique de Dijon. L'accueil est à la hauteur de la réputation de la maison et le service irréprochable. Le nouveau chef Jean-Bruno Gosse propose des plats qui, tout en étant ancrés dans la tradition Bernard Loiseau, réinterprètent la cuisine bourguignonne avec grande subtilité. Le déjeuner Vauban offre une belle entrée en matière pour un prix abordable agrémenté par l'œnothèque qui permet d'accéder à 40 crus servis au verre.

GASTRONOMIQUE

L'ARÔME

2, rue Jean-Jacques Rousseau ✆ 03 80 31 12 46
www.restaurant-aromedijon.com
Du mardi au samedi de 12h à 13h30 et de 19h30 à 21h. Midi : 2 services à 24 € ; 3 services à 27 €.

Le chef étoilé Keigo Kimura n'en finit pas de faire parler de lui dans la rue Jean-Jacques Rousseau. Entre le gastronomique Aspérule, le fast-food japonais Torikara San et le restaurant L'Arôme repris au printemps 2020 avec Yusuke Kadoguchi, on ne sait plus où donner de la tête ! Ambiance sobre et élégante pour ce dernier qui propose une cuisine 100 % maison. Beignets de gambas et champignons de Paris, crème de panais et œuf parfait, dos de cabillaud, sauce au safran, les assiettes sont soignées et travaillées, avec quelques touches japonisantes qui ne manqueront pas de rappeler la signature de L'Aspérule, à un prix toutefois bien plus abordable. Un vrai petit havre de gourmandise.

GASTRONOMIQUE

RESTAURANT WILLIAM FRACHOT

5, rue Michelet ✆ 03 80 50 88 88
www.chapeau-rouge.fr
Ouvert du mercredi au samedi midi et soir. Réservation recommandée. Menus de 115 € à 195 € (en 4, 5 et 8 services).

Doublement étoilé Michelin, le restaurant de William Frachot est intimiste et harmonieux, à l'image de la cuisine qui y est servie. Ici, pas de risque d'erreur : les mets sont divins. Laissez-vous tenter par le menu Esprit en 8 services ou par le menu Emotions (quatre services) dans lequel le chef revisite la cuisine bourguignonne et régionale comme la quenelle de sandre au caviar d'Aquitaine ou l'inoubliable soufflé à la cazette du Morvan, par exemple. Enfin, n'oubliez pas de plonger vos yeux dans le livre de cave et les coups de cœur du meilleur Sommelier de France, Maxime Brunet.

GASTRONOMIQUE

ORIGINE PAR TOMOFUMI UCHIMURA

10, place Wilson ✆ 03 80 67 74 64
www.restaurantorigine.fr
Ouvert du mardi au samedi de 12h à 13h30 et de 19h30 à 21h30. Menus de 48 à 120 €.

Le chef japonais étoilé Michelin, Tomofumi Uchimura et son épouse vous accueillent dans leur restaurant Origine pour une expérience culinaire remarquable. Dans la grande salle du restaurant de cet ancien relais de poste daté du XVIIe siècle, on apprécie un large choix de menus, proposés comme il se doit, selon les codes de la haute gastronomie. Le menu « Nature Gourmande » propose 3 à 4 plats avec amuse-bouche de saison et mignardises en extra. Une carte tout simplement époustouflante, avec pour les plus délicats, un menu végétal et local. Un moment suspendu vous attend !

GASTRONOMIQUE

L'ASPÉRULE

43, rue Jean-Jacques Rousseau ✆ 03 80 19 12 84
www.restaurant-asperule.fr
Du mardi au samedi. Midi : entrée + plat + dessert aux choix 42 €. Dîner : Menu dégustation en 6 services 90 €.

Au restaurant L'Aspérule situé près de la place de la République, la cuisine proposée associe tradition et innovation, avec un soupçon d'inspiration asiatique en plus. Le chef japonais Keigo Kimura, dont la première adresse du même nom située à Auxerre bénéficie d'un succès et d'une réputation comparables, a été formé par de grands noms tels que Marc Veyrat ou encore Joël Robuchon. L'adresse dijonnaise étoilée, avec ses deux toques dans le *Gault & Millau*, propose une cuisine exceptionnelle dans un décor épuré et élégant. Les amateurs de belles assiettes peuvent choisir des menus de 6 à 7 services. A découvrir aussi, sa troisième adresse située non loin de là au restaurant L'Arôme.

GASTRONOMIQUE

LA MAISON DES CARIATIDES

28, rue Chaudronnerie
✆ 03 80 45 59 25
Assiette Michelin. Du mardi au samedi 12h-13h30, 19h30-21h. Menus du soir 67 à 75 €. Menu du midi : 27 à 32 €.

Au cœur du quartier des antiquaires, la réputation de cette magnifique maison historique de 1603 n'est plus à faire. Les chefs de talent s'y succèdent et la qualité gustative demeure. Aux commandes depuis 2020, le chef Sylvain Gauthey propose une cuisine du marché savoureuse aux finitions toujours justes. Au menu du midi (cinq ou six services), difficile de ne pas succomber, par exemple, à la noix de Saint-Jacques à la plancha avec sa fine tranche de coppa, céleri façon rémoulade et vinaigrette d'orange et aneth. Quant à la royale de foie gras, son salpicon de homard, fregola sarde et réduction de mangue, voici une assiette exceptionnelle ! Un combo de saveurs dans un cadre splendide.

GASTRONOMIQUE

LE CHÂTEAU BOURGOGNE

22, boulevard de la Marne
✆ 03 80 72 31 13
Ouvert tous les jours midi et soir (fermé le samedi midi). Formule déjeuner à partir de 26 € ; dîner à partir de 31 €.

Situé à quelques pas de l'Auditorium, le Château de Bourgogne a de quoi vous combler. D'abord, il s'agit du restaurant du prestigieux hôtel Mercure, dirigé depuis des années par Alexander Krips. Ensuite, en cuisine, c'est le talentueux chef Gonzalo Pineiro et sa brigade qui s'affairent pour préparer les mets les plus délicieux. Enfin, l'accueil chaleureux nous donne envie de prendre place et de profiter du cadre pendant un long moment. L'établissement propose également un service traiteur idéal pour toutes vos réceptions. Au menu : une cuisine créative et pleine de saveurs imaginée par le chef Pineiro et élaborée à partir de produits de saison et locaux.

GASTRONOMIQUE

LA TABLE DES CLIMATS

12, parvis de l'Unesco ✆ 03 80 41 74 98
https://www.latabledesclimats.fr/
Ouvert mardi-samedi 12h-13h30 et 19h-21h30 ; dimanche 12h-13h30. Formule à 39 € (midi uniquement), 59 € et 71 €.

Lorsque les climats de Bourgogne sont rentrés à l'Unesco, on aurait eu du mal à se passer d'un restaurant en leur honneur. Cet établissement « vinostronomique » est placé sous la direction culinaire d'Éric Pras, chef triplement étoilé de la Maison Lameloise et MOF 2004. La Table des Climats propose un repas unique sous le signe de la concordance mets-vins. C'est le jeune chef Kévin Julien qui est chargé d'associer les vins les plus remarquables de Bourgogne avec des recettes du terroir revisitées. Avec une carte de plus de 800 références dans l'œnothèque et une terrasse au pied de la façade de la grande chapelle de l'ancien hôpital général de Dijon, le moment sera unique et intemporel.

GASTRONOMIQUE

LES JARDINS BY LA CLOCHE

14, place Darcy
✆ 03 80 30 12 32
www.hotel-lacloche.fr
Tous les jours 12h-14h et 19h-22h. Menus de 32 à 58 €. Brunch le dimanche à 42 €. Réservation obligatoire.

© DR

© DR

Quoi de plus chic que de s'offrir un déjeuner ou un dîner dans le restaurant du célèbre Grand Hôtel La Cloche ? C'est sous une élégante verrière à la décoration contemporaine que vous serez installé pour profiter de l'expérience. Au menu : tourte forestière aux éclats de foie gras, suprême de volaille fermière ou encore pomme fondante au thé chai. Des mets préparés avec finesse par le chef Aurélien Mauny et son équipe et qui évoluent selon les saisons. Laissez-vous également tenter par le brunch du dimanche, un vrai régal. Un rendez-vous convivial et gourmand où vous pourrez vous régaler grâce à une multitude de charcuteries, fromages, verrines salées, viennoiseries et autres préparations.

GASTRONOMIQUE

RESTAURANT LE CENTRAL

3, place Grangier
✆ 03 80 30 44 00
Ouvert du lundi au samedi de 12h à 14h et de 19h à 23h. Ouvert jusqu'à minuit sur réservation. Menus de 27 € à 33 €.

© ALEXANDRE NIQUET

© PHILIPPE HIEST

C'est dans une ambiance bistrot chic que vous serez directement plongés dès le pas de la porte du restaurant de l'hôtel Ibis Style Dijon Central. Moulures, serrurerie en laiton, verre cathédrale, ici on mange avant tout avec les yeux ! Une fois installés, on se retrouve devant une carte remplie de plats tous plus alléchants les uns que les autres : œufs pochés en meurette, noisettes de filet mignon de cerf ou encore suprême de poulet fermier au savagnin et aux morilles. Des mets goûteux et raffinés préparés par le chef Ralf Mestre et sa brigade. Pour finir le repas en beauté, on se laisse tenter par la fameuse crêpe Suzette flambée directement devant nous. Spectacle garanti !

GASTRONOMIQUE

L'UN DES SENS

3, rue Jeannin ✆ 03 80 65 75 58
www.lundessens-dijon.fr
Ouvert du mardi au samedi de 12h15 à 13h30 et de 19h30 à 21h. Formule du midi : 27 € et 32 €. Menus de 67 € à 89 €.

Niché dans une bâtisse où les pierres apparentes témoignent de son histoire, le restaurant se place aisément parmi les références gastronomiques du centre dijonnais. Atmosphère élégante et accueil agréable grâce au sourire de Vanina. Le « fait maison » est ici le credo du chef Sébastien Mortet et les paroles se joignent aux gestes dont on peut admirer la précision depuis la salle. Œuf bio frit, déclinaison autour des champignons de saison. Pêche du jour, choux en textures, pomme de terre confite émulsion haddock et pour le dessert, barre pomme-gingembre, sorbet au cidre. Si la salle est accueillante, la terrasse en cour intérieure l'est tout autant et permet des repas à l'écart de la ville.

RESTAURANT

LE PRÉ AUX CLERCS

13, place de la Libération ✆ 03 80 38 05 05
www.lepreauxclercs.fr
Tous les jours le midi et le soir. Service continu. Menus à 36 €. Formules du midi : de 25 à 28 €. Planche + vin 38 €.

Le Pré aux Clercs s'inscrit dans le continuum de l'œuvre du chef étoilé Georges Blanc, en témoigne une décoration faisant l'éloge du bien vivre et du bien manger. La carte, à la tendance bistronomique affichée, fleure bon les produits de saison et attire chaque jour une foule conséquente de Dijonnais et de touristes. Dans le menu « Image de Saison », gravlax de saumon et jambon persillé côtoient un tartare de bœuf limousin ou des quenelles d'esturgeon. Fromages affinés Alain Heiss ou desserts maison, c'est selon… La formule planche et bouteille de vin sera quant à elle idéale pour un apéro entre amis. On aime le service continu et la vaste terrasse avec vue sur le Palais des ducs.

BISTRONOMIE

PARAPLUIE

74, rue Monge ✆ 03 80 28 79 94
www.parapluie-dijon.com
Du lundi au vendredi de 12h à 13h30 et de 19h30 à 21h30. Menus de 55 € à 75 €. Déjeuner : de 25 € à 42 €.

Avec son cadre apaisant et sa très bonne réputation, le restaurant du chef Chern Hwai Gan, plébiscité par les Dijonnais, fait figure de référence. La salle, redécorée durant le confinement, apporte un peu de zénitude dans la rue Monge quand la carte fait le reste. Un esprit minimaliste sur une carte allégée. Le soir, laissez-vous guider le long d'un voyage gustatif en 5 étapes ou 7 étapes. Quant au déjeuner, vous aurez le choix entre deux, trois, quatre ou cinq services selon votre appétit. Un conseil toutefois : laissez-vous porter par les envies et le talent du chef dont les associations fleurent bon l'exotisme dans un style parfumé et unique. Alors, lâchez prise et, surtout, régalez-vous.

© CÉCILE MORELLE 5 GRAMMES

© ALEXANDRE NIQUET

GASTRONOMIQUE

L'ESSENTIEL

12, rue Audra
✆ 03 80 30 14 52
www.lessentiel-dijon.com
Ouvert du mardi au samedi de 12h à 13h30 et de 19h30 à 21h30. Formules de 46 à 94 €. Menu du jour.

C'est tout proche de la célèbre place Darcy que vous accueillent Madame Bernigaud et sa charmante équipe. À la carte de cette table gastronomique, des plats audacieux préparés à base de produits de saison par Richard Bernigaud, le chef. Les deux incontournables du moment : la poitrine de veau confite, escargots au beurre de persil, salsifis, céleri et sauce suprême, ainsi que la poire pochée au vin rouge, crème légère vanille et dacquoise aux épices. Un cadre chaleureux, des plats bien dressés, une cuisine inventive et moderne qui sublime les saveurs traditionnelles françaises, il n'en fallait pas plus pour nous combler ! Pensez à réserver, surtout pour la terrasse !

© ALEXANDRE NIQUET

© CÉCILE MORELLE 5 GRAMMES

© CÉCILE MORELLE 5 GRAMMES

© DAME D'AQUITAINE

© DAME D'AQUITAINE

GASTRONOMIQUE

LA DAME D'AQUITAINE

23, place Bossuet ✆ 03 80 30 45 65
www.ladamedaquitaine.fr
Ouvert du lundi soir ; du mardi au samedi midi et soir. Menus entre 42 et 78 €. Vin au verre. Accueil des groupes.

Bienvenue à la table de la Dame d'Aquitaine, tenue en famille par Sabine et Laurent Perriguey. Dans la grande salle au sein d'une crypte du XIIIe siècle, chaque détail est pensé pour passer un agréable moment. Un lieu de caractère où le service est assuré avec distinction par Sabine et sa soeur. L'expérience culinaire est elle aussi garantie, entre régionalisme et saisonnalité, par la carte gourmande du chef Laurent. Parmi ses suggestions, le foie gras maison ou le carpaccio de noix de gigot d'agneau fumé de Mr Lemoine, copeaux de parmesan et jeunes pousses. Découvrez en face, le Bistrot de la Dame. En été, le couple vous accueille en terrasse au Jardin de la Dame.Traiteur.Coffrets cadeaux.

© DAME D'AQUITAINE

© DAME D'AQUITAINE

© DAME D'AQUITAINE

LA VERSION COMPLETE DE VOTRE GUIDE

DIJON 2023

en numérique ou en papier en 3 clics

à partir de
4.99€

Cliquez ici

Disponible sur